南華日報

SOUTH CHINA DAILY NEWS
49-51 Hollywood Road, Hong Kong
Cable Address "SWENONIS" or 5478
Radio Address "SWENONIS" or 9850
TEL. {Editorial Dept. 28284 / Business Dept. 25612} P O Box 369

第二〇六一號

本日出紙二大張每份零售港銀二仙

督印人鄺修湍

館址 香港荷里活道四十九至五十一號
電話 編輯部二八二八四 營業部二五六一二
電報掛號 有線電五四七八 無線電九八五〇
郵局信箱 三六九
定報價目（均港幣）
本港 每月五毫 全年五元五毫
中國內地 每月壹元壹毫 全年壹拾弍元
外國各埠 每月壹元七毫 全年壹拾九元
（郵費在內）（報費先惠）
廣告價目表可向營業部索取

香港荷里活道四十九號中國書局印務公司承印
香港政府特准掛號為新聞紙類第一三六號

西湖新張電髮
大減價十五天
電髮一律一元五角
理髮票一元十六張
剪髮四張小童三張
電髮香油每樽三毛五毛
油蔴地彌敦道四百四十六號
即平安戲院斜對面
西湖電髮室啓
電話五八七三七號

·療養園·

梁國權 梁國華 牙科師
機器專製……黃白金牙
天然無異……全口磁牙
手術妙藥……脫牙無痛
新藥治療……一切患牙
限日醫愈……牙瘡牙漏
特別破格……減收八折
并加贈送……洗牙介露
双料便宜……勿失良機
梁益壽診驗痳瘋贈藥七天
梁天民專醫痔瘡免收診金
本園香港皇后大道中一百四十六號二樓

中外各埠均有代理
總行香港德輔道中
分行廣州市十八甫

民族雜誌

第四卷第六期

要目

阿比西尼亞的結局……陳公博
一九〇四的遠東與一九三六的遠東……趙康節
蒙疆之國防問題……邱祖銘
日本貴族院的改革問題……林雲谷
製成品出口的原料退稅問題……何炳賢
鋼鐵問題與國防……蔣學楷
國際法上的國家平等觀……楊振先
各國地方政府之分析……Harris著 張永懋譯
山西之當賣業……陸國香
春秋紀卒考……KENNEDY著 徐道鄰譯
演繹邏輯與因明……虞愚
美國經濟學的新發展……劉穆敖
兩宋與高麗之關係……張家駒
空虛的道德與分明的責任……陳公博

捷便訂郵

本社為便利讀者訂閱起見，特向郵局登記，作為郵局代訂刊物。凡通郵各地之機關，團體，學校，或私人欲訂閱及續訂者，祇須依式填具郵局製就之托訂刊物單，連同訂洋，繳到當地郵局，即可按期得到本誌矣。手續簡單，收到迅速，敬乞注意！

本誌價目

訂價		郵費		
		國外	香港澳門	本日及內國
全年	二元	三元	一元四四	免收
半年	一元一毫	一元五毫	七毫二仙	免收
每冊	二毫	三毫	一毫二仙	免收

民族雜誌社出版
電話四六〇五一
上海北蘇州路一〇四〇號五樓
總經售處上海福州路三八四號生活書店
各埠各大書局均有出售

安樂汽水公司
正鮮橙汁

注意仿冒送官究治

註冊商標
老牌三角嘜上蓋線衫
香港永新織造廠出品
總批發 大道中順隆號 大道中公安號 荷里活道錢榮德

胡敬德堂

註冊

商標

積滯唔得好，請用兒童寶！

肥兒妙藥 兒童寶
除蟲去積 開胃健脾
專治嬰兒一切疾病
藥性和平 安全可靠
百試百驗 每瓶壹毫 尤奏奇效
各大藥房商店均有代售
總發行處 文咸東街七十五號三樓

VULCAN

全球著名

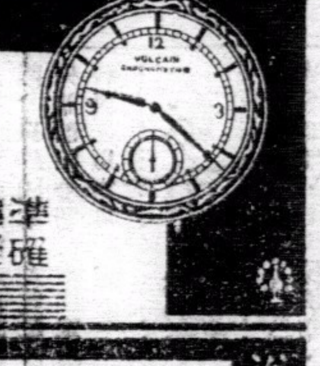

窩路堅
準確耐用 摩登經濟
「窩路堅」最可靠之伴侶
乃世界最準確最摩登化者
人人應備此寶貴之時計
因其可告準確之時刻
永無失時誤事等弊
是為吾人可靠之伴侶也
裕大有限公司總經理
分銷處香港德輔道中電話二六五四四 瑞美鐘表行
廣州市十八甫 瑞華鐘表行
各鐘表店均有代售

思豪大酒店樓下
京士美髮室
地方雅潔
技師精良
照呼妥當
用具潔淨
價格從廉
各界光顧
無任歡迎

國語免費招男女生

德貞國語研究社特設夜學國語免費研究班每班祇限收九名有志向學者請速報名
社址軒尼士道二百六十七號二樓

四大特色

阮式如痔瘻名家有
（一）不用刀割針刺線紮不須服藥
（二）保無痛苦行動如常不礙工作
（三）不用戒口永無復發
（四）即日見效十天斷根不效分文不取
阮先生乃南洋痔瘻名家曾治愈千餘人弟患痔卅年幸先生根本治愈眞神醫也
中環永和街聯興盛金山莊司理譚貞謀翩
（醫務所）大道中一七六號何東行三樓
驗症論症免費

小兒發熱？

服小兒快活汁數小時後見功

▲小兒體溫，若超出尋常以外，即宜及早調理，若熱度有增無減，更應急訪良醫，施以診治，否則到嚴重時期，縱能醫愈，亦飽受驚慌矣，

▲小兒初起發熱，最簡便而又最安全之治療法，莫如服以「小兒快活汁」，蓋小兒快活汁，內含藥物，極具退熱效能而無過於發表之弊，依方服之，數小時後，熱度即逐漸減退，十二小時後完全恢復健康，

▲小兒快活汁，不獨能退熱，且能袪寒，若風寒在腹，日夜啼哭，服之二次後，即轉哭為笑，晚間安睡，如不時無病，每日服一二茶匙，又能令其體重與日俱增，消弭疾病於無形，尤妙在味甜悅口，多服無礙，為兒科藥中不可多得之珍品，

小兒快活汁 大號伍毫 細號叁毫半
各公司藥店必售 嘉齡大藥房出品

介紹良醫

五代眞傳的確妙手

黎頌平先生

在灣縣壺二十餘年 歷世名醫

專問精深經驗豐富所有大小各症無論傷寒濕病痨傷咳血痢症腫症痔症腎病婦兒全科奇難雜症無不藥到病除起死回生口碑載道無待贅言今先生袁友敦請由灣返港懸壺濟世良醫在望幸勿交臂失之特登諸報介紹俾病者知所問津焉 診金隨惠

醫寓 香港皇后大道中三十九號二樓

金邊汽車公司總理 曾榕
新世界戲院司理 陳啓運
華洲西髮室總理 陳光濂
新華飯店司理 朱蔭棠
新華飯店司庫 李國餘
謹啓

立判肺癆（生死關）

省城長堤甲崇舊彰之長男經台山縣政府及廣州市衛生局考取全科最優等醫生崔老醫生祖傳四代經驗秘法專手崔履佳醫咳血痰喘肺癆分生死之死症則直斷推不受理以維持我四代聲名立單相保永無復發惟自問無把握太晚症痰中醫學校畢業）夫婦醫生特醫肺病咳嗽 ▲崔履佳曾任苦（與廣州市…）

▲（如此告白贈醫免費）
八號二樓老館
▲一點至五點在灣仔大道東一百六十四號二樓分館
▲診症時間早晚在旺角上海街五百二十志在揚名濟世 貧苦藥金任惠

證明醫瘋良法

鄙人等前患痳瘋疾事病光華醫院院長袁光華先生先後治愈皆獲初醫及痔愈後之照片登報證明俾同病者知所問津乃近口縣牌醫瘋者接踵而來肆力鼓吹病者不察受其欺騙港等不忍坐視其誤入歧途用再聲明袁君心存濟世慈善為懷深知此病之痛苦故到局驗症者一概不取診金而於貧者減費更為多方設法救治凡經診治者無不日見輕快數年來沉疴痊愈者不知凡幾後來患者計有自顧留醫為懷施治經手逐漸痊愈者不妨到局一觀事實便知言之不謬也局內瘋疾說明書函索即付者諸君請到局設香港灣仔軒鯉詩道實車路二百六十九號電話二〇五九一
香港廣東道八百九十號三樓全層中
香港大道東三十五號三樓陳
同頌

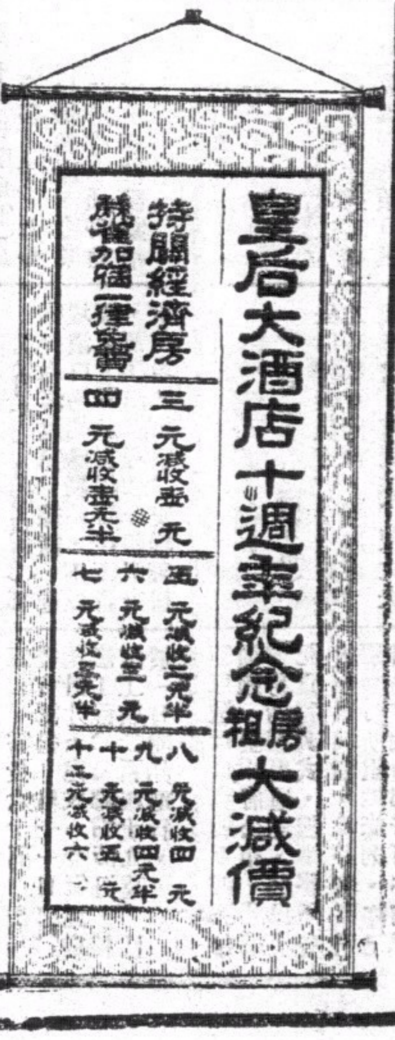

黃天壇贈藥救瘋

國外求治紛紛函請港局黃天壇施藥救痳瘋，孔有黃天壇醫痳瘋妙藥，此藥乃黃天壇不惜重資，羅致救急秘方，贈藥施療，凡患瘋疾者，不論新舊病症，均可到局診治，發現形狀如鼻樑倒塌，手足麻木，口眼歪斜，蟲蟻爬行，皮肉潰爛，瘋疹紅點，及一切瘋病，無不藥到病除，專治痳瘋，肉麻木蟲行蟻咬，時或快來△贈藥乃黃天壇醫生所西營盤第三街車路二百六十號▽

香港黃天壇醫館謹啓

恭頌痳瘋國手救命恩公

鄙人不幸染受瘋疾，初發現面熱頭暈，繼而四肢麻木，手足拘攣，眉毛脫落，骨痛痺刺，身中逐漸發起紅點，面部浮腫，屢經中西醫治，皆無效果，後得友人介紹，到黃天壇醫師處求醫，服藥數劑，即見奇效，不多時而痊愈，足見黃天壇醫師，眞有起死回生之手，特登報章，以誌不忘，並為介紹同病者，早日脫離苦海。
香港筲箕灣大街梁健廷拜啓

RONSON WATCHES

朗臣時表

本行新到大帮時款男女庄RONSON朗臣牌石馬表式式俱備如蒙賜顧無論價值高低皆送名貴贈品以酬諸君光顧之雅意

總經理省港利安鐘表行
皇后大道中一百卅四號
自動電話弍一六六一號

赫威避孕防毒藥片

解決節育說明書函索即奉

婦女體弱，子宮受孕太多，養育子女，費用太多，不獨影響個人健康，其所生之子女，亦多夭折者，欲免此弊，惟有節育，可以補救之，子女太多，入息太少，生之弗顧，養之為艱，故有聰明之夫婦，然後有限制生育之思想。

注意此藥片外用，確能避孕，最防毒，常用無害，行銷久，牌子老，敬告諸君，切勿貪平誤購無效偽貨

久為用者所讚賞，認為最安全可靠之節育品，而保健康，請試用。

▲各埠大小藥行藥局均有售▼
香港華人行八樓 電話三一六一六 合興行謹啓
廣州 老威藥房 永華藥房 上海藥房 新世界藥行 柏林藥行 良濟藥行 玉山藥房 仁壽藥房 長春藥房
均有售

南華日報

粵桂軍數萬人逼近衡陽

長沙全城充滿軍事空氣人心惶惶

中央軍紛紛開入湖南仍希望不啓戰端

各方勸告西南電報如雪片紛飛

（六月十一日長沙路透電）中央軍今夜由漢口開入長沙、全城軍事忙碌、異常緊張、如臨大敵、今晨機場有一隊飛機飛起、向衡州駛去、據報告稱、有四萬南方軍隊向衡州進發、南京現在極力期望避免戰爭、中央軍隊已奉命不啓戰端、駐長沙西南方之中央軍、現仍繼續撤退、

（六月十一日長沙路透電）湖北軍隊集合、開入湖南境內、與該處中央軍及湖南省軍聯絡、

（六月十一日漢口路透電）北方軍隊將陸續增調、開入湖南、

（六月十一日衡州路透電）據報告、廣西軍隊五師、人數約一萬五千、由永州開拔、今夕已抵距離衡州數英里之地、現衡州仍在中央軍手中、廣東軍則沿粵漢鐵路推進、由郴州而抵達距離衡州五十英里之地、城內或將因戰事爆發之驚慌而發生極大之擾亂云、

（六月十一日南京路透電）前鐵軍總司令現任剿匪總指揮張發奎今日抵京、下午晋謁蔣委員長對軍事機宜、有所請示、

（六月十一日上海路透電）蔣介石對時局努力促其和平、不願中國發生內戰、相信現在蔣氏對廣東方面極力主和、則廣西方面其勢必隨之屈服、如蔣氏此次主和失敗、勢必與兩廣干戈相見、或有阻止廣西軍在衡州長沙間前進之必要、日本地方官員對南方反日行動態度曖昧、幷不以此重視之、因南方此舉、普遍的認爲有內部政治關係的、

粵籍中委

（陸月十一日南京電）粵籍中委李文範、馬超俊、周啓剛、張發奎、陳策、陳慶雲、傅秉常、劉維熾、梁寒操、黃吉宸等十人、十一日電陳濟棠云、自日人增兵華北、袒庇走私、國人咸慨禍至無日、哀憤交加、西南各友兩電促中央迅下抗敵決心、舉國感奮、中央同人正苦心焦慮、求有以早定之救亡大計、方謂可以加緊團結、共禦外侮、引領翹企、乃五六日來、兩粵軍隊紛紛異動、進迫湘南、民衆惶惑、莫明所以、有識之士、更切隱憂、良以日人企圖、本在分裂、宰割我國、又欲煽惑西北獨立、蒙古自治、冀察自治、於兩粵則收買漢奸、策動自治、於粵桂則慫恿反蔣、陰謀促吾黨之分裂、我愈分裂、人愈利、我愈團結、人愈不利、若西南有此、實爲人扮傀儡、何異爲此十年戰禍之戎首、吾粵頻年經濟本極枯窘、戰禍發生、商務形勢頓成魚爛、恐不堪言、若念吾粵同胞痛苦、及此凡我袍澤、明見及此、務望愛國念鄉、懸崖勒馬、立即停止軍事行動、此間同人健康如常、願爲民族國家效勞、事關粵省存亡、兄弟所憂所慮、爲革命救國之先烈、發此懇摯之言、幸賜諒察、無任企禱、

鄧家彥

（六月十一日南京電）自桂軍開入湘南、人情惶惑、中委鄧家彥、十日特致電南甯李宗仁、白崇禧兩氏、加深勸勉、盼其速派負責同志、來京參加二中全會、共籌救亡大計、茲錄鄧氏原電如次、德鄰健生先生同志勛鑒、報載桂軍窺湘境、揭櫫抗日、種種謠傳、人心惶惑、際茲國難嚴重、亟宜精誠團結、一致禦侮、況宣戰媾和爲中央特權、兩公閎達、毋俟贅解、若急不暇擇、飲鴆止渴、使仇者快而親者痛、竊爲公等不取、家彥庸懦、久不敢問時政、然深信中央諸公、愛國愛黨、不後于人、仍盼速派負責同志參加二中全會、共籌救亡大計、是所切禱、鄧家彥叩、

學術團體

（六月十一日南京電）中國科學社、中國化學會、中國工程師學會、中國動物學會、中國地理學會、中國植物學會、等六學術團體、十一日致電兩粵當局、籲請以大局爲重、懸崖勒馬、原電如次、廣州陳總司令伯南先生、南寧李總司令德鄰先生、白副總司令健生先生勛鑒、去夏粵邕集會、國內學人集於一堂、獲聆諸公高論、無任欽佩、諸公服務之勤、建設之猛、令人感奮、羣以培養國家元氣之責、厚望諸公、孰意外患方亟、匪患未靖之際、諸公忽陳兵湘南、形同內戰、此等舉動、天下其謂公等何、不但公等十載清譽、失之一朝、歷年建設、亦將付之東流、誠堪痛惜、夫強敵在戶、終須一拼、然必須整齊步伐、聯爲一氣、今竟自由行動、豈獨爲強鄰造侵略之機會、抑且啓友邦蔑視之心理、同人等素以研究學術爲職責、對于軍政大計、向鮮過問、即使見聞所及、容有未詳、萬望以大局爲重、懸崖勒馬、按兵守疆、一切抗外策略、守土準備、均可提出與中央從長計議、一致策行、國人自當爲諸公之後盾、如貿然興師、指戈相向、亡國之責、將誰負之、臨電神馳、諸乞鑑察、中國科學社任鴻雋、周仁、胡剛復、趙元任、丁緒寶、楊孝述、中國化學會陳裕光、馬傑、陳可忠、戴安邦、高濟宇等、中國動物學會秉志、辛樹幟、王家楫、伍獻文等、中國工程師學會黃伯樵、顧毓琇、胡博淵、韋以黻、薩福均、夏光宇、吳承洛等、中國地理學會竺可楨、張其昀、胡煥庸等、中國植物學會胡先驌、錢崇澍等同叩、眞（十一日）

大學校長

（六月十一日上海電）國內各大學校長翁之龍等十四人、十一日致陳李等電云、廣州陳伯南先生、林雲陔先生、南寧李德鄰先生、白健生先生、黃旭初先生賜鑒、抗敵救國、人同此心、惟在國家整個計劃之外、單獨行動、於敵無損、徒啓國家分裂之禍、言之寒心、近日南中軍隊移動消息、傳播內外、羣情惶惑、貽笑他邦、尚所懸崖勒馬、保民族一綫之生機、以合理方法、商討一致對外之大計、國族前途、實利賴之、臨電不勝迫切感禱之至、上海各大學校長翁之龍、李登輝、褚民誼、張壽鏞、褚輔成、顏福慶、蕭友梅、曹惠羣、章士釗、劉海粟、歐元懷、裴復恆、劉湛恩、（十一日）印、又電林森、蔣云、南京國民政府林主席、行政院蔣院長、軍事委員會蔣委員長、閻副委員長、馮副委員長鈞鑒、近日南中軍隊移動消息、傳播內外、羣情惶惑、貽笑他邦、同室操戈之禍、同人等業于十一日電請兩粵當局、懸崖勒馬、以合理方法、商討一致對外之大計、切望中央以至誠之精神、消弭國家分裂之隱患、臨電不勝迫切感禱之至、具名同前、電、

漢市黨部

（陸月十一日漢口電）漢市黨部十一日電請中央制止兩粵軍事行動、以申法紀、而護黨國、鄂省黨部同日電陳李白、盼及早回頭、迅令入湘部隊速返原防、

三團體

（陸月十一日上海電）京滬杭甬路工會部、兩路工會及碼頭業務所三團體、十一日分電西南當局各勸懸崖勒馬、迅將前進部隊撤回、以維國本、並電呈中央請即明令制止粵桂軍事行動、以肅軍紀、

京市黨部

（六月十一日南京電）京市黨部十一日電陳濟棠、李宗仁、白崇禧、及兩粵省市黨部、請迅令各軍退守原防、爲國家存元氣、爲民族留生機、有一念祥和、萬世悠賴語、又京市各團體十一日發出通電呼籲和平、望各方一致促粵桂當局猛省、另電呈中央以兩粵少數將領行動、請迅取有效辦法、以拯危亡、

記者公會

（六月十一日漢口電）漢口記者公會十日電陳濟棠等停止軍事行動文云、廣州陳伯南先生、桂林李德鄰先生、白健生先生、暨各將領、轉各黨部、幷請探投白健生先生、各將領勛鑒、日來外電紛傳兩粵有軍事行動、初尚以爲謠言、未敢置信、乃今據確訊、果屬事實、未悉先生等之用心何在、不禁惶惑、若謂抗日禦侮、則中央對此正苦心籌劃、未嘗稍懈、冀收最後勝利、凡屬國人、當所共見、舉國上下、在此非常時期、應如一德一心、合力對外、以救亡圖存、乃先生等、今竟欲異圖、分散國力、損傷元氣、是不啻爲強鄰造機會、促民族之覆亡、若非至愚、何必出此、同人等苦高目時艱、雖安緘默、用素本君子愛人以德之義、迫切陳詞、即希勒馬懸崖、翻然悔悟、立即停止軍事行動、在中央整個計劃之下、共策安內攘外之謀、是非功罪、決於俄頃、倘先生等熟思之、臨電不勝翹企之至、

庇能華僑

（六月十一日南京電）僑委會接我國駐檳榔嶼領事黃延凱電開、該埠華僑愛國委員會、特電西南當局擁護中央、切實合作、共救危亡、原電云、（銜略）國難日亟、國亡無日、精誠團結、以圖存亡、切實擁護中央、共謀善法、以慰中外民望、

湘省黨部

（六月十一日長沙電）湘省黨部十一日下午二時召集新聞界全體開談話會、黃家聲、朱浩懷、陳大綸演說、對粵桂出兵湘境、報告甚詳、希望新聞界對內宣傳抗日之實在內容、予民衆以正確之指導、擁護中央整個外交方針、保全民族命脈、茲錄其致陳李白眞電如下、（銜略）勛鑒、國難嚴重極矣、使全國上下精誠團結、敵愾同仇、一面積極準備國防、一面善用國際形勢、相時而動、則戰勝敵人、收復失地、勢有可能、諺云多難可以興邦、此之謂也、當此禍迫眉睫、倘國人猶不覺悟、或尚爲權利意氣之爭、致中敵人以華制華之計、或不爲審愼周詳之謀、阻礙中央全盤之準備、用心容有不同、其足以危害國家民族則一、今日者、實爲國家民族存亡之關鍵、爲成爲敗、爲存爲亡、不以敵人之壓迫如何而視國人有無團結之眞誠、與統一之行動以爲斷也、奉讀冬電、具見救國熱忱、惟本上述信念、認爲一切行動、均應聽命中央、以舉國一致之力量、作有計劃有準備之抗戰、否則步驟凌亂、授敵以隙、禦侮之效未收、滅亡之禍先見、是救國適以禍國、可不愼之、公等明達、當不河漢斯言、謹佈區區、敬希明鑒、

（六月十一日開封電）省黨部十一日電西南陳李白、勒馬懸崖、息兵南疆、聽命黨國、萬勿操切、

（六月十一日鄭州電）隴海路黨部十一日電粵桂當局、萬勿以一時意氣、致陷國家于萬劫不復之地、切盼仍本救國初衷、化干戈爲玉帛、

漢記者公會通電

反對日本增兵華北

決在中央領導之下共同奮鬥

（六月十一日漢口電）漢記者公會十日通電反對日本增兵華北文云、日本野心侵略、貪噬無厭、拼佔我東北四省、復嗾使殷逆叛變、迄今國土未復、叛逆稽誅、北國燕雲、島勝憤慨、乃日方近更增兵華北、僉肆囂張、強佔營房、盤踞要險、而所辦軍組織、復趨強化、加以私貨充斥、漢奸遍地、勢非滅我國家、殞我民族不止、是而可忍、孰不可忍、本會於十日舉行會員大會、一致決議在中央領導之下、與全國同胞共同奮鬥、謀國家之獨立、求民族之生存、一息尚存、此志不渝、謹電奉聞、諸維垂察、

七里店建築鐵橋

需欵三百萬

（六月十一日西安電）隴海與同蒲路之銜接、擬在潼關風陵渡建築鐵橋、經鐵部派員兩次勘測、地點以潼東七里店爲宜、築需欵約三百萬、

孔祥熙發表重要談話

希望國人拒買私貨舉發奸商

所得稅與遺產稅將先後舉辦

外傳孔將南下說不確

（六月十一日南京電）孔祥熙十一日接見中央社記者、發表重要談話、首謂緝私辦法・政府正分途嚴厲執行、爲期收效迅速、端賴舉國人民、激于愛國熱忱、協助政府・對漏稅貨物・拒絕收買・至少限度、對販囤漏稅貨物者、據實舉發告密、則奸商在嚴密監視下、必難活動、走私之風、自可遏止、孔繼謂、開辦所得、遺產兩稅、正積極籌劃、進行下年度國家預算內、已將所得稅列入・將來所得稅亦較先開辦、遺產稅因關環境風俗習慣、須詳細研究、我國賦稅制度、過去偏重間接稅、頗失公平・故決計舉辦所得稅遺產稅等直接稅、以求人民負担逐漸平均・所得稅開辦之初・力期普及、稅率從輕・係以所得多寡爲納稅標準、在人民方面・出數甚微、任政府集腋成裘、大有補益於國庫、孔又謂・三行對外滙、仍無限制買賣、惟投機之外滙買賣・已着手調查取締・以安金融、少數外人對我國法幣政策、初頗輕視、更有謂不能維持逾兩月者・現施行逾半載・不僅外滙平價、始終穩定・國內經濟、亦漸有起色、昔之輕視者・巳自覺其觀察錯誤、惟仍有少數外人、庸人自擾、祇有置之一笑・至新修正之財政部組織法・俟應再加修正各點、經立法院通過公布後、再行決定施行・末談及時局問題、孔認爲國家民族整個生存、非若一人性命、可激于一時氣憤・作孤注之一擲、我人須以從容赴義之精神、整齊一致步驟、應付國難、勿使情感抑迫理智・尤勿因救國而誤國・因禦侮而內戰、現中央決議下月初召開二中全會、深盼各方一切意見・儘量供獻全會、以待公決・外傳余將南下說・其實余尚未考慮及此、余與兩廣同志私誼均厚・倘於黨國有補益・有需本人努力之處・自當不辭艱鉅、

財部咨各省市 嚴厲緝私

（六月十一日南京電）財部十一日咨各省市、請收受故買漏稅貨物、應依刑法贓物罪科刑、前經呈奉行政院令准照辦、並咨請各省市政府、照辦在案、查取締私運貨物、須先杜絕其銷路、乃爲拔本塞源之計、現私貨充斥內地、影響商市甚鉅、欲圖補救、端賴各機關一致協助、嚴厲緝查、以維國家稅收、而安正當商業、該項私貨分散銷售、各縣市鄉鎭爲重要地點、尤應請轉飭各縣府特別嚴查、遇有收受故買漏稅貨物、其人物應即依法治罪、其貨物即照本部前咨變由海關按照緝私條例沒收充公、幷于處理後、按照新訂給獎辦法、提獎五成、送交縣府、或原緝獲機關、分別給獎、以資鼓厲、

財部嘉勉

職工檢舉走私

（六月十一日南京電）財部以滬市各業職工檢舉走私委會成立、實爲杜絕私貨之釜底抽薪辦法、十一日特去電嘉勉、

（六月十一日西安電）西安破獲私運白糖三百餘包、陝省電財部請示處置辦法、

（六月十一日福州電）閩沿海各縣走私、仍極猖獗、莆田、仙遊等處市塲、幾全爲外貨佔有、省稅務稽查處對私販購私、嚴厲制裁、

包悅卿返平

（六月十一日北平電）包悅卿前赴滂江謁德王、九日返平後、拒見賓客、十日晚復去津、聞在津略事耽擱、即轉車東去、銜德王命有所接洽、

高宗武抵京

（六月十一日南京電）外部亞洲司長高宗武、十日晚乘車抵京、十一日到外部辦公、幷謁張外長報告一切、

苗培成抵京

（六月十一日南京電）苗培成十一日晨由皖乘輪抵京、將向監院報告巡視皖贛吏治情形、幷出席各區監使會議、

冀監察署

週年紀念

（六月十一日北平電）十一日爲冀監察使署成立週年紀念日、該署全體職員於上午十時舉行紀念會、周利生致詞、語多警惕、（又電）冀察政會十二日晨十時開十次例會、宋哲元定十二日晨六時赴南苑檢閱駐軍、並爲士兵訓話、十時返城主持例會事宜、（又電）冀察政會通令謂、本屆會考各校學生、如有藉端希圖免考情事、嚴予防止、會考亦時應嚴行徵視、不得有違法情事發生、

顏惠慶面容憔悴

對一切詢問均不置答

（六月十一日上海電）顏大使偕秘書焦湘宗、乘員顏桑生、駐莫斯科總領事、十一日晨七時隨桑霍斯號輪抵滬、親友到埠歡迎者廿餘人、顏氏面容憔悴、遠不如出國時之強健、對一切詢問、均未置答、僅謂本人近患腸胃病甚劇、夜不能眠、身體疲乏、不能多說話、希加原諒、入京期亦未定、顏下輪後、即偕乃弟德慶同乘汽車入江灣花園靜養、謝絕一切酬酢、俟病稍痊、再赴京述職云、

國民經濟計劃委員會議 指定各組長

曾養甫報告成立經過

望各委貢獻意見與中央

（六月十一日南京電）中央國民經濟計劃委員會、十一日在勵志社開首次會議、到正副主任曾養甫、徐恩曾、委員趙棣華、顧毓瑔等、及專委馬寅初、傅汝霖等、共九十餘人、曾養甫主席、報告該會成立經過、及專委研究會任務之重要、希各委貢獻意見、供中央採擇、次由壽毅成、陳長蘅、徐恩曾等發言、對今後工作進行方針、提出意見、旋由主席指定劉准熾、壽毅成爲國際貿易組正副組長、吳震修、趙蘭坪、爲金融統制組正副組長、蕭錚、楊公兆、爲糧食管理組正副組長、吳尚鷹、方國鼎、爲土地組正副組長、譚照鴻、蕭叔宇、爲農業正副組長、鄒琳、徐恩曾、爲鹽業組正副組長、陳伯莊、高廷梓、爲交通組正副組長、傅汝霖、陳懋誠、爲水利正副組長、胡博淵、秦瑜爲礦產正副組長、章元善、陳仲明爲合作正副組長、衛挺生、

浙贛路推行職工教育

（六月十一日杭州電）浙贛路推行職工教育、現除江邊衢縣、玉山各站已設職工子弟學校、暨職工補習學校外、南玉段各站近已擬擇要次第籌設、職工學校、

逆田

（六月十一日北平電）冀察政會前呈政院、請將張敬堯遺產、發交冀察逆田清理處代爲清理、

江浙兩省擬統制肥料

（六月十一日杭州電）江浙兩省、擬聯合統制肥料、現經洽商決定、在滬合設混合肥料廠、並在鎭海合辦磷肥製造廠、下月初即開始舉辦、並實行統制、

炸車事調查有端倪

杉山到津任務重大但不發表

石井談話

（六月十一日天津電）日駐屯軍參謀石井、十一日接見新聞界、據談、（一）關東軍參謀長板垣、頃派代表田中第三課長十日抵津、十一日晨參加駐屯軍會議、係商洽關東軍與駐屯軍聯絡事宜、板垣是否再行來津、尚未定、（二）杉山元中將十一日晨到津、其任務雖不能發表、當與時局有關、（三）冀察問題、仍將繼續談商、北寧炸車事件、調查已有端倪、

（六月十一日北平電）日參謀次長杉山元來華觀察、刻已抵津訪晤任津日方要人、商談華北現局問題、聞杉山定十三日來平訪晤此間當局、

（六月十一日上海電）同盟津電、外務省東亞局長桑島、十一日晨三時半到津、定十三日赴平、後轉往張家口濟南青島各地、廿三赴滬晤見川越大使、

桑島抵津將赴平晤宋

（六月十一日天津電）桑島主計十一日晨抵津、下榻利順德飯店、晨十時赴日駐屯軍司令部、旋會晤日駐屯軍司令田代、海軍大佐允保田、午應田代歡宴、下午續訪各方、晚參加田代歡宴、十二日午出席義生招待宴、晚參加日僑民歡迎會、定十三日赴平、將訪宋哲元會談、

喜多在京

（六月十一日南京電）日使館武官喜多、十一日分謁鐵道部長張嘉璈、實業部長吳鼎昌、作普通拜會、張外長十一日晚設宴招待、

立院院會

（六月十一日南京電）立院十二日晨院會、將審議場法、及冀寧兩省預算案、又該院法制財政兩委會、十一日下午聯席審查財部組織法修正案、吳經熊主席、結果已照中政會訓示各點修正通過、（一）該部添設專員三人至七人、（二）鹽務總局會計長改會計主任、該部附屬機關會計主任、均對財部會計長直接負責、（三）署局組織法中限制部令行使條文、已分別修正、

今晨最後電訊

（上海電）同盟東京電、日本對中國西南抗日運動、由河相總領事八日訪陳濟棠、加以警告、有田外相更根據河相之報告、十日復發出正式訓令、命再警告西南、

（蘭州電）朱紹良頃由隴南返蘭、談、予抵泰安、即參加卅七軍軍官教育團開學典禮、並檢閱該軍部隊、現隴南防務異常鞏固、地方安謐、各地駐軍實行兵工築路、成績良好、交通便利、爲全省冠、至竄甘赤匪、一小部、在樸縣附近滋擾、不足爲患、

（上海電）世運田徑選手參加項目、已由馬約翰及諸教練商酌決定、以便從事練習、茲探錄如下、劉長春百公尺、二百公尺、四百公尺、一千六百公尺接力、傅金城、四百公尺、八百公尺、一千六百公尺接力、賈連仁、戴淑國、四百公尺、八百公尺、一千五百公尺、林紹洲、高欄、黃英保、高欄、王士林、跳遠、必馬顯高跳、冷培根、鐵餅、陳寶球、鐵球、王正林、三級跳、欄中天松張齡佳、十項運動、李森百公尺、至程金冠、四百公尺接力、劉傳程、因姿勢欠佳、參加問題、尙成問題、選取三人決定外、其餘一人將於練習後觀察成績再決定、

（北平電）英使館否認駐平英軍將全部歸國、

交部飭勿積壓郵件

郵局須備汽車在各公路載郵

（六月十一日南京電）交部以各省市公私營長途汽車載運郵件、多因車輛及地位有限、每有積壓、茲爲改善計、特飭郵總局、於委託長途汽車代運外、應酌情形、或自備汽車、或租用車輛、在各公路載郵、以期迅速、並呈政院軍委會、聞郵總局已遵辦、請轉飭各公路主管機關予以便利、定日內可實行、

蕭振瀛仍暫不返津

雖經宋哲元慰留

（六月十一日北平電）蕭振瀛辭職、經宋慰留、幷囑即日返津視事、各方亦多勸蕭勿萌退意、聞蕭考慮結果、在最近期內仍暫不返津、

專上學校招生

並試黨義公民兩種

（六月十一日南京電）教部准浙教廳請、十一日通令全國專科以上各校、本年暑假新生入學試題、黨義公民兩種、應于並列、

毛彭匪主力

竄甘寧邊區

有繼續西竄黃河企圖

（六月十一日太原電）毛彭股匪主力西竄甘寧邊區、僅餘偽廿八軍、卅軍、獨立團等、約數千、現仍盤據瓦窰堡、永平、清澗境內、我四省邊區各師、業將吳堡、清澗綫路打通、陳德、高雙成各部、九日開始渡河、先頭部隊十日到達綏德、因陝北交通極不便利、特以一部兵力、修築宋家川、綏德、清澗附近公路、並加緊剿匪、毛彭匪主力竄抵甘寧邊境、縣南北之綫、有繼續西竄黃河企圖、我軍正迎頭堵截中、

遙堤潰口不致擴大

（六月十一日南京電）鄭肇經由漢返京、據談、遙堤潰口兩端已裹頭、不致擴大、關於襄堤善後工程、及江漢復堤歲修防汛計劃、均已決定、襄堤善後工程、需費六十萬、由經委會籌撥、自十一日起、預計廿天完成、至復堤歲修工程及防汛、均已核定、工欵二百四十九萬、已於十一日開始進行、

財委會例會

（六月十一日南京電）中央財務委員會、十一日晨九時舉行例會、到居正、葉楚傖、方覺慧、陳立夫、王子壯等、居正主席、討論黨部財務案多起、及中央黨部經費審查委員會、

國選籌委會

（六月十一日南京電）國民大會代表選舉事務籌備委員會、定十二日晨八時半、在內政部開四次會、將討論選舉法施行細則、如各委員無新意見提出、即可送行政院於下週院會通過、呈國府公布、又總事務所辦事通則、公民宣誓登記表式、總事務所各組辦事細則、及各省區選舉事務所組織條例、如時間許可、亦將提出商討、

教電理事會

（六月十一日南京電）中國教育電影協會、十一日下午舉行五屆首次理事會、到張道藩、郭有守等十餘人、由張主席、決議、（一）由本會暫定五千元、與教育部、國民黨部等機關合作舉辦民衆教育電影台、（二）陳立夫等五人當選常務理事、（三）葉楚傖、吳稚暉、王世杰、等爲常務監事、

中央佳電到達後

西南又致中央眞電兩通

對召集二中全會認爲搪塞西南抗日之要求
請接濟餉械幷指定北上路綫及集中地點

（廣州訊）西南執行部政務委員會於月之二日發出冬電、促中央出兵抗日、及於五日明令加獎一四集團軍請纓救國、且決議更改一四集團軍爲國民革命抗日救國軍第一四集團軍後、中央已在九日發出佳電兩通來粵、其一爲電復西南各電、其一則爲通告中央於七月十日開五屆二中全會、西南執行部政務委員會於接得中央多電後、即於昨（十一）日上午十一時、在政務會二樓開聯席會議、至下午一時許散會、議決分發兩電拍致中央、及通告全國、查出席是次聯會者、計有陳濟棠、李宗仁、林雲陔、鄧靑陽、劉蘆隱、黃季陸、余漢謀、張任民、李煥章、李倚菴、崔廣秀、林翼中、區芳浦、黃麟書、陸幼剛、李仙根、劉紀文、陳融等二十餘人、推陳濟棠爲主席、十一時許宣佈開會、首將報告事項報告畢、次由各委員發表意見、隨將電文兩通提出討論、即席決定修正通過發表、散會後、據鄧靑陽談、是次會議、通過發電兩通、但對推派委員晋京、與對二中全會提案各節、則因時間關係、尙未議及云云、又據張任民云、桂省北上抗日部隊、確到湘桂邊境、至白副總司令是否已赴桂北出巡、因未接電告、未得確訊云云、又據崔廣秀稱、今（十一）晨聯席會議、對胡主席國葬事未有商及、因此事已由中央決定派出國葬委員云云、

中央佳電

蕭委員佛成、陳委員伯南、李委員德鄰、幷轉諸委員勛鑒、冬㊀日電於微㊄日誦悉、華北事迫、誠如電言、救亡禦侮之道、中央與諸同志、初無二致、唯須有一致之步驟、整個的策劃、乃不至授人瑕隙、自召分崩、 中央秉承五全大會關于外交報告之決議、以努力和平、與不惜最後犧牲之方針、遵循不喩、諸同志關懷迫切、尤具同情、自應于最近期內召集全體執監會議、于一貫方針之下、進爲步驟緩急之謀、來電所陳、儘可付詳盡之商討、作整個的決定、務望迅飭所屬步隊、勿因輕率之自由行動、致誤救亡大計、中央執行委員會佳（九）日印

西南復電

南京中央執行委員會公鑒、佳電奉悉、鈞會旣認華北危急、誠如多電所言、則救亡之道、惟有一致對日抗戰一途、而其步驟、亦惟有中央領導全國一致對日抗戰一着、此正所以齊一全國之步驟、顧全整個之策劃、何至於授人瑕隙、自召分崩、若猶以爲和平未至絕望時期、犧牲未至最後關頭、則五年來中央愈和平、日軍愈侵逼、是事實上不惟和平之努力絕無結果、而國土之喪失已至三分之一以上、長此因循、今後主權領土之犧牲、必更無有止境、鈞會尙欲於五年來此種一貫方針之下、召開全體會議、討論步驟之緩急、殊不知此種一貫方針、旣已根本失策、則在此一貫方針之下、豈尙有緩急步驟之足謀乎、此不可解者一、退一步言之、鈞會旣以救亡禦侮、中央與屬部屬會初無二致、而各電所陳、亦認爲儘可付之商討、則屬部屬會所屬軍隊、自應集中相當地點、爲切實之準備、以待鈞會大計之決定、安有絲毫輕率自由行動之可言、今政府不待鈞會大計之決定、於江（三）日即令空軍分集黔閩贛湘等地、陝甘隴海各軍、紛紛南移、向粵桂推進、中央若果有禦侮決心、則日本正在華北增兵、何以不見中央向北開動一兵一卒、而反將北方及中部各省駐軍、紛紛向粵桂壓迫、此不可解者二、今當爲鈞會披肝瀝胆陳之者、禦侮不可徒託空言、救亡必須見諸事實、華北危機旣迫、惟有實行抗戰、始克救亡、決非從容坐論之時、祇須中央領導抗日、則全國統一之勢立成、一致禦侮之效可覩、乃不此之圖、反欲一面以召集全體會議、搪塞國民大會一致抗日之要求、一面調集重兵、壓迫湘粵桂之四境、是對外之實效未睹、而內戰之危機先啓、此不獨授人瑕隙、自召分崩、而亡國之禍、即在目前矣、何去何從、惟鈞會實利圖之、中央執行委員西南執行部、國民政府西南政務委員會同叩、眞（十一）印、

西南通電

分送各地中央委員、南京各院部會、各省市黨部、各省市政府、各綏靖主任、各總司令、各總指揮部各軍師旅長、海外各黨部、各華僑團體、各使館、各報館、各民衆團體均鑒、頃復中央執行委員會一電、文曰、佳電奉悉、（電文同前）惟鈞會實利圖之等語、特達、中央執行委員會西南執行部、國民政府西南政務委員會眞（十一）印、

電中央

（又訊）四集團軍請纓北上抗日救亡、西南執行部政務會核准、并着即準備出師、後已準備完畢、開勸北上、特請執行部政務會轉請中央、指定北上路綫、集中地點、撥給槍械、以利進行、附機關昨已轉電中央及通告全國、原電如下、

南京中央黨部國民政府鈞鑒、抗日救國、爲全國一致之要求、前據一四兩集團軍願慷慨請纓、至請改頒軍號、以便出師抗日、當經提出屬部會聯席會議決議、准予改爲中華民國國民革命抗日救國軍、并頒發印信、令遵照立案、茲復據該總司令陳濟棠李宗仁等會稱、兩粵部隊悉數可調遣北上、與敵作殊死戰、後方治安、兩省民衆武裝足可鞏固、同仇敵愾、乞電請中央指定北上路綫、及集中地點、至北上部隊餉糈械彈、並請由中央源源接濟、以振士氣、而利戎機、等情前來、竊維目前中國情勢已屬危急萬分、非坐而待亡、即起而救亡、救亡如救火、稍縱即逝、兩粵袍澤、悲憤塡膺、不憚冒暑遠征、爲國家民族爭一線垂絕之生命、殊堪嘉許、伏懇俯准所請、迅予指定北上路綫、集中地點、幷充分供給餉械、庶期內外一心、同匡大難、定傾扶危、端在斯舉、臨電不勝迫切待命之至、中國國民黨中央執行委員會西南執行部國民政府西南政務委員會同叩、眞（十一）印、

第二軍軍部

由韶北移

黃延楨葉肇返省

（廣州訊）第二軍張達部自奉命入湘集中後、其前頭部隊已抵湘境、張軍長爲隨軍出發、以便指揮起見、特定日間由韶關統率軍部各處、及直接隊出發赴石、聞刻已準備一切、約十三日便可啓程、第二師師長葉肇、所部連日已經分別移集於指定地點、葉氏爲向陳濟棠請示機宜、特派副師長黃植楠由信平防次返粵、十一日下午四時抵省、第三軍副軍長黃延楨、自返惠州軍部指揮所部、佈置完畢後、昨十日由惠州來省、晋謁陳總司令、報告一切、

鹽特務團

蒞衞東江

（廣州訊）東江第七師駐陸海豐之部隊、剋已他調、陳總司令特令兩廣鹽運使陳維周所轄之特務第一團文乃步、第二團吳崇楠、第三團廖衞山等部塡接遺防、

印信旗章

須發更換

（廣州專訊）一四集團軍各就原日軍號加上抗日救國軍等字樣後、而旗號及襟章臂章等、日昨已製就頒發更換、各軍師旅之抗日救國軍新印信、亦經政會刊製、頒行一四集團軍總司令部、轉發各軍師啓用、至一集團軍總部職員出入證章、亦已改鑄、此項證章、定日間分發各職員佩帶、以示決心抗日云、

軍校七千學員

提前返防

（廣州訊）軍校各班學員、多由各級部隊選入校訓練、陳濟棠以移師在即、亟宜返防服務、學員一律提前畢業、查軍校學員有鍛練營、學兵營、軍官大隊、深造班、普通班、等共七千餘人、現已分別提前結業、趕速返防、

汽車司機派赴東路練習

（廣州專訊）廣東出兵抗日期中、陳濟棠日前已派員督築東江各屬公路、限期完成、茲復特總部所招之汽車司機、派赴東江各屬公路、練習長途汽車駕駛術、

業經委出

五個警衞大隊長

（廣州訊）第一集團軍既決定會同第四集團軍實行出兵、軍事上業經準備妥當、關于鞏衞全省後方各事宜、陳濟棠經飭由警衞處長馮焯勛、認眞督促、現巳組成之四十四個警衞大隊、分佈各區、頃復爲增厚警衞力量計、特決定增編五個警衞大隊、分在南番中順各縣編組成立、查各大隊長業經委定、計四十五大隊長林錄、四十六大隊長梁庭韜、四十七大隊長李錦球、四十八大隊長唐松秀、四十九大隊長符留森、五十大隊長會文祺、

英派軍艦赴粵護僑

英國駐粵軍艦、原有薛加拉一艘、近因省垣空氣不寧、香港海軍當局、特加派塔闢虎拉艦、開赴省河、協同原艦、保護英僑、

總部政訓處

昨正式成立

（廣州訊）第一集團軍恢復政治訓練處、并經委出區芳浦爲主任、李朗齡爲副主任、昨十一日正式成立辦公、現查各軍師旅政訓處人選、亦已內定、第一軍李煦寰、第二軍翟宗心、第一教導師繆任樑、其餘亦已內定、不日便可同時發表、

義勇消防隊

每店抽一人充任

（廣州訊）據防空會消息、消防義勇隊、組編辦法、因各商店、每店抽送一人、充任隊員、計劃分一分局段內、設立義勇消防一隊、

市府女職員

編救護隊

女生檢閱改期

（廣州訊）劉紀文飭令衞生局迅速計劃編組救護隊、加緊訓練、所有市轄各機關女公務員、除女醫生及女司機職務外、均一律編入、業經草具組織章程及訓練大綱、一俟審查完竣、即行成立、教育當局前定六月十三日上午八時、在東較場檢閱廿四年度本屆省會高中女生軍事看護訓練成績、因是日各校學生舉行救國抗日大巡行、故決改期檢閱、

中上校

期攷完竣

明日全體出動

（廣州訊）全市中上學校、於昨（十二）日起、開始學期試驗、定今日結束完竣、俾使各生乘時落鄉宣傳、查各校辦理攷試情形、異常忙碌、畢業班期攷亦同時舉行、惟會攷日期、仍定七月二三兩日、暫不變更、攷後各生大致後、分由各該校印發宣傳品物、帶鄉宣傳、准於明日（十三）全體全動、

民衆大會

巡行路徑

（廣州訊）各界民衆抗日救國示威巡行籌備會、昨第二次會議議決巡行路徑、由東較塲出發、經大東路、惠愛東路、永漢南路、長堤、西堤、天字碼頭、太平南路、十三行、德興橋、十八甫、下九路、上九路、光復路、西門、惠愛路、中央公園前、散隊、

財廳電各縣

追納地稅

借過糧款限期歸還解庫

（廣州訊）財政廳昨電各縣加緊追納地稅云、各縣縣長警、案查年度行將屆滿、征收臨時地稅、巳屆截限之期、各縣征借廿四年稅欵、多未及額、殊碍考成、合亟電催、仰卽添派人員、加緊追納、如有因評價編冊借過糧欵、並限年度期內所收稅欵、分別歸還、解繳入庫、以淸欵目、而應度支、仰卽遵照、財廳灰（十日）印、

英財相張伯倫

反對國聯繼續對意制裁

竟謂經濟制裁試用失效恐反引起不幸事件
主張於利害關係上分別訂立地方安全協定

（六月十日倫敦路透電）英財相張伯倫今夕在此間演說、反對國聯會繼續對意制裁、據謂此種政策、恐將來反引起不幸之事件、令吾人不能另尋較善之解決辦法、自從意亞糾紛事件發生之後、正係國聯會施行集體安全政策之機會、然基於經濟制裁之集體安全政策已試用失效、余以爲國聯會之權力太廣泛、余信國聯會諸會員國、將來必可乘時檢討國聯過去之失敗、而思所以限制其職權之法、使其有眞權力也、余以爲祇有如此方可以回復國聯之聲望與地位、國聯會有此限制、當然不足賴以安定世界之和平、故余主張各國基于其直接利害之關係、分別訂立地方安全協定、英國方面、無論取孤立政策或與他國同盟、吾人必須充實國防力量也、

英對國聯改革方案已起草完竣

意使聲言國聯如不停止制裁意必退出國聯

（六月十日倫敦路透電）國聯改革方案業已起草完竣、現方由外部各專家作最後之整理、至爲忙碌、一俟呈請政府核准之後、或可于本月爲提付國聯大會加以討論、聞此項改革方案、係以一九三一年第二屆國聯大會關于盟約第十六條制裁辦法所通過之修正案爲藍本、並主張制裁辦法、僅應由與爭端直接有關各國予以實施云、

（六月十日倫敦路透電）意大使格蘭特訪英外部、與英外交常務次官溫斯達今日會商意國與國聯之關係問題、該意大使謂、國聯會如不停止對意制裁、則意國必然退出國聯會、據外間人所推測、意國對于亞比西尼亞問題、未嘗不可以遷就國聯會者、據半官方面傳出消息、謂意國如依國聯會之代治原則、以統治亞比西尼亞、則未嘗不可以解決此問題、今日該意大使往訪英外部、料必提及此問題也、

（六月十日羅馬電）謠傳駐英大使格蘭第、將調駐柏林、所遺駐英大使一職、將由前外次蘇維治繼任、此訊目前尙難証實、一般人以爲意國外交政策、今後方針當於本月杪決定云、

（六月十日匈牙利京城電）今日外報載國聯行政院、他日開會時、意大利因不滿於會議決議案、并宣告退出國聯、否則匈牙利亦必隨之退出云云、匈國電訊社頃息加以否認、并謂此種謠傳、存心叵測、徒足使國際飽於惡意、不可置信云、

亞皇將赴日內瓦

過巴黎時與法有所會商
英王三弟昨訪亞皇

（六月十日倫敦電）據此間亞國人士宣稱、亞皇不久將往日內瓦、中途當在巴黎稍作勾留、俾與法國當局有所會商、他日國聯與大會開會時、亞皇將親往日內瓦主持代表團之工作、但不躬自出席會議、

（六月十日倫敦電）英王三弟格洛塞斯特、本日午後往訪亞皇、此舉係以私人名義行之、而並非代表國王愛德華八世、

世運參觀團

第一批抵德

（六月十日柏林電）第一批世運參觀團已搭北德公司輪船「百勒門」號抵德、該團係菲列得爾菲亞阿林匹克觀光團、於一九三五年成立、參加會員共五百人、百五十八人先行到達游覽德國、並訪晤故舊、

開化苗猺

將組協會

（六月十一日南京電）近有留英歸國之張鐵君鑑於中國之苗猺生活、多未開化、文化水準極低、自當予以扶助、使成爲健全之國民、發起組織中國苗猺開化協會、已呈請中央黨部登記備案、該會卽將正式成立、

俄新憲法

全文已發表

（六月十日莫斯科電）共產黨莫斯科執行委員會、經將決議案送達史太林、表示對俄國新憲法之熱忱、全文已發表、其中最主要之一節則爲新史太林憲法、足以增強蘇俄世界革命之基礎、各國共產黨可於新憲法中、獲得一有力之利器、以從事聯合陣綫運動、

德擬在南

開辦銀行

（六月十日阿爾哥電）德擬在南斯拉夫開辦銀行、兩國政府現正在談判中、該銀行之主要工作、爲調整兩國貿易、並補助清理戰前塞爾維亞之法國債務、該行資本、擬由巴爾格電德各大銀行之盈餘撥充、

耶路撒冷

阿人暴動

與軍警交火

（六月十日耶路撒冷路透電）此間之阿拉伯人、仍不斷組織糾隊暴動、今日有一隊猶太警察被阿拉

狄倫次柩

運抵北平

（六月十一日北平電）河大德教授狄倫次靈柩、十一日午由汴運抵平、德大使館德國醫院及中德文化協會均派代表到站迎接、柩下車後、卽運入德國醫院、中德文化協會會員蔣夢麟、胡適、梅貽琦、徐誦明定十二日晨九時舉行公祭、幷安葬于崇文門內盔甲廠德國營地、據中德文化協會某君談、狄氏年卅四歲、去年九月由本會聘請來華、到平後、卽赴河大任德文教授、與學生感情極融洽、此次被害原因、此時尙難判明、刻正由豫當局嚴密澈查中、

法新總理

造福工人

頒布三項法令

（六月十日巴黎路透電）法總統萊安勃郎、巳頒布三項經濟法令如下、㊀工人作工時間每星期限四十小時、凡一切工商業組織、均得適用之、同時東主方面不得減低工人之工資、㊁長假工人一年、定十五日假期、東主不得扣薪、又東主要準備一基金、爲短期工人利益、㊂各工會得求工人部長組織一共同委員會、以向東主訂立集體之作工合約、及商訂作工條件、

俄在捷克建飛機塲

捷國會將備忘錄呈送國聯

（六月十日內瓦電）捷克國會頃將備忘錄呈送國聯、投訴該國自與蘇聯簽訂互助協定、已與布爾札維克主義、日趨接近、兩國長官、迭相訪問、俄國之軍政代表團於本年年首始卽來捷、大肆活動、俄軍官在捷建築飛機塲及修理舊機塲、工事甚忙、波希米亞及斯拉夫均建有新兵營、並由俄軍戍守、蘇俄專員得當地政府之助、向捷人宣傳、勸捷人到西伯利亞努力農村工作、該備忘錄對現政府深致不滿、認爲政府不當與鄰邦謀諒解、及欲將全歐致送於布爾札維克主義者之手上、

縣長受訓

今日開課

（陸月十一日南京電）縣市行政講習所、四期受訓縣長、十一日巳一律入所、共百十五人、定十二日先行上課、再定期補行開學禮、

英下院議員

要求向德發表宣言

德已聲明法閣成立後始答覆

（六月十一日倫敦電）下院本日開會時自由黨議員曼德、工黨議員禮斯、要求外相艾登、對於英國向德國所採問題發表宣言、幷宣昭德國復文大約可於何日提出、艾登當將英德兩國政府間巳往談判、及函電往返情形、約畧敘一過、幷稱德政府曾於五月廿六日通知英使菲浦士、謂俟法國內閣成立後、始行答復云、至是曼德詢問外相曰、德國政府是否期待英國政府、對于集體安全制採取確定態度之後答復乎、外相答稱非也、就余所見德國對于英國問題、表明無遲緩答復之理由云、

鄭漢祥返川

（六月十一日成都電）省府秘書長鄭漢祥、出席川黔專員會議事畢、十日由渝返省、十一日下午二時赴大邑謁劉湘、定十二日卽可返省、

紹屬各縣

籌十萬購機

（六月十一日杭州電）紹屬各縣決籌現欵十萬、購機祝壽、

整頓扶輪學校

（六月十一日北平電）北寧路局爲整頓沿綫扶輪學校起見、擬組織北寧路教育委員會、特擬具辦法、呈請政會審核、

全國法院辦案

收結一覽

多能相抵

（六月十一日南京電）法部發表全國一月份各法院辦案情形、各省高地院檢察處刑案收結數、高檢處新收一零五六一、巳結一零四八九、未結五一六、收結比較差七二、高檢處新收二一、五八七、巳結二一、六二零、未結三三、六五六、收結比較三三、各省高地院民事收結數、高院新收五零八八、巳結四、七一四、未結四、二九三、收結比較差三七四、地院新收二一六零四、巳結二二一九八、未結二零六二九、收結比較超五九四件、各省高地院刑事收結數、高院新收六四七零、巳結六一零零、未結三六五六、收結比較差三七零件、地院新收一六九八六、巳結一五二零五、未結七、六五七、收結比較差一七八一件、統觀此項統計、全國各法院辦案、類能收結相抵、間有未能辦到者、相差亦不懸殊、

黃埔闢港

工程浩大

（六月十一日南京電）蒲得利十日晚返京、十一日語記者稱、本人抵粵後、曾勘察黃埔闢港工程、該項工程甚爲浩大、現正積極進行、修築成功後、實有重大裨益、本人定下星期五飛閩、視察西蘭公路護路工程情形、約一週可返京報告、

全國林木

面積統計

（六月十一日南京電）實部統計、蘇、浙、皖、贛、魯、晉、豫、冀、陝、鄂、湘、甘、閩、粵、桂、川、綏、察、十八省林木面積、共七六零九一七四零公畝、內計國有四三三、八一七公畝、省市縣有、一零・一四一、八一五公畝、社團有四、四五四、四七一公畝、私有六一、零六一、六三七公畝、

蘭花粉

浴罷搽身 爽滑潔膚

永英

先施化粧品有限公司監製

各大商店均有代售

花露水

起居常用 精神愉快

港幣價昨再度飛漲

登記處未著成效

由七六三起至八六四 金融甚為紊亂

外滙狂漲|餘行無形中已停頓買賣

(廣州訊)廣東財政廳、近為防止港幣飛漲、經在銀市內、設立買賣港紙期貨登記處、於八日起開辦登記、自該辦法實行後、銀市內一切空頭買貨、已完全肅清、市面物價亦告穩定、防止港幣高漲計劃漸著成效、港幣經回跌至七百六十餘元、詎十日早盤起港紙衆盤市價、又突起變化、復由七百六十餘元、回起至八百六十四元、祇一日間每千又狂漲八十餘元、各什行商業、受此影響、復陷紛擾狀態、市商會為協助政府、積極防止港滙再漲、昨日特由常委會發出緊急通告、通知各行商、一律暫行停止買入港紙、藉此降抑幣價云、

未有登記

法幣準備管理委員會暨銀市監視員組織之港紙期貨登記處成立後、已由法幣會第二科長黃仕強、及銀市監視員羅守頤共同辦理、惟記者昨日到該登記處採查、則迄今尚無人到處登記、查其原因、係因買賣期貨者業已絕跡云、

停止買貨

市商會通告各行商人協助政府處置金融局面、制港滙、以免港紙狂漲、于最近期間在可能範圍內、暫時停買港紙、以免港紙續升高、記者分頭查訪、據洋布、疋頭、銅鐵、鉛錫、花紗、麵粉、京果、海味、花生、芝蔴、什糧、牛雜、輪船什項等行商業商人、均稱在此港紙市價狂漲中、事實上、商人早已不甘損失高價買入、以償貨欵、而在此外滙狂漲時候、貨物買入、亦難化算、無形中已停頓買賣云、

歧視新幣

自本省施行通貨管理後、指定省行毫劵、市行憑票兩種為法幣、嗣因收集白銀、銀毫失去通貨效用、市面須增添流通貨幣、故省行又向中華書局印刷一元五元兩種法幣、由財政廳通令一律通用、惟近來市面間有商人、對于法幣形式加以挑選、不甚歡迎、故財廳乃於昨佈告、中華書局印之新法幣、一律通用、并無分別、受惡……因省行收回、故拒用者甚多云、惟五毫新華印之輔幣

銅元流出

省當局近查本省銅元、有人在省外吸收、故銅元市價亦日趨高漲、從前每毫找三十二枚者、至最近每毫找十八枚、仍有續漲之形勢、故省政府已通過禁止銅元出口辦法、以資救濟、查銅元最近為各鄉所最歡迎之物、蓋自收集白銀以後、輔幣缺乏、鄉人心理素喜硬幣、故省會之銅元、亦多數流入鄉間云、

再焚輔幣

市行以民十七年發行之紅綠綫一角、五角、輔幣、行使已久、霉爛甚多、現市面輔幣充裕、并於日前已飭次收回二毫、一角、焚燬六萬元、茲查該行定本月十五再在電力廠電爐、當衆截角焚燬十萬元、經分請財局、市商會派員監視云、

第二期計劃開始

伯南模範蠶村

再撥鉅欵擬定三年辦法

將有電力廠供給各織戶

(廣州訊)順德二區倫敎自陳總司令捐助鉅資建設伯南中心模範蠶村、以樹提倡蠶絲業之基、去年七月初旬、各建築及指導工作、開始實施後、第一期建設、業已告竣、查第二期建設、經擬定三年計劃、分別進行、陳總司令亦再捐撥鉅欵、俾得完成工作、頃據蠶絲局消息、當二期工作業已開始、各項工程、均已開投興工建築、其整個計劃、

第一年 (辦法)㈠擴大絲織印染示範工場、㈡設立絲織印染技術員訓練班、㈢擴大紗綢運銷合作社組織、並設立合作總社、㈣設立中心模範小中、㈤設立合作社基幹人員訓練班、㈥設立合作商店、㈦助改模範蠶室五家、㈧助成模範織機一十五架、㈨設立中心圖書室、㈩設立中心公園、⑪設立農工免費治療所、⑫設立中心保健院及嬰兒寄託所、⑬設立蠶絲科學民敎館、⑭設立桑田優良間作物及副業物品蕃殖場、(概算)臨時費五三、五〇〇元、全年經常費二七、六〇〇元、每月經常費二、三〇〇元、

第二年 (辦法)㈠協助當地人士建立絲織準備工廠、㈡助成改良蠶室一百家、㈢助成改良織機一千架、㈣助成幼蠶共育室及共同上簇、調桑室各十家、㈤助成共同乾繭室三家、㈥擴大合作總社業務、組織新合作社、㈦擴大第一所中心小學、增設附近各鄉中心小學及工作學校五所、㈧充實中心圖書室並增設輪廻書庫、㈨增設農工免費治療所五處、並施行鄉村保健制、㈩建設新式煉染曬莨廠、⑪推行蠶桑副業、⑫舉辦展覽會演講會等教育及獎勵事業、⑬舉辦其他社會及教育事業之改良、(概算)臨時費八九、五〇〇元、全年經常費四三、二〇〇元、每月經常費三、六〇〇元、

第三年 (辦法)㈠獎勵、及續協助當地人士建立絲織準備工廠、㈡指導及獎勵蠶室及織機之改良、㈢獎勵幼蠶共育室共同上簇室及調桑室之建立、㈣助成共同乾繭室十家、㈤擴大各鄉村中心小學及工作學校、㈥增設鄉村中心小學及工作學校各七所、㈦擴充農工免費治療所、㈧舉辦展覽會、品評會、演講會、及各項獎勵事宜、㈨建設模範製種場一家、㈩建設模範絲廠一家、⑪建設繅絲機械製造廠、⑫建設粵絲織襪廠、⑬建設電力廠一家、廉價供給原動力與各織戶、⑭舉辦其他社會及教育事業之改良、(概算)臨時費四六三、五〇〇元、全年經常費九九、六〇〇元、每月經常費八、三〇〇元、

胡故主席葬地興工

該地龍甚雄壯堪輿家曾揀擇

(廣州訊)國民黨中常會主席胡展堂先生、自在粵逝世、去月廿五、六、七、三天公祭完畢後、即決定在粵龍眼洞獅嶺山安葬、頃據胡主席治喪委員會消息、胡主席墳墓、已決定在獅嶺山斗文望地方、該山龍甚雄壯、許多堪輿家曾臨看閱、此項係由治喪委員中精通堪輿術者所擇、經劉盧隱先生前往看閱、胡毅生、陳融等先生認為適合、現經省政府令飭市政府、轉令工務局及番禺政府辦理收買山地豎立石界各事宜、曾擬收若干畝地方、至於範圍內之墳墓、將來補回遷費、一律搬遷、附近靈墓地方、已開始興工、井先築路、以利交通、至於動土則須擇吉日舉行云、

二期計劃民辦工廠

建廳修正指導民投資辦法

(廣州訊)當局對於發展二省民營實業、經決列入本三年計劃內施行、并擬定在二次三年計劃內、招致人民投資興辦實業、如人民舉辦實業者、政府亦撥出鉅欵補助、使其安定發展、查政府擬定計劃、規定由人民投資經營者、有油類製造廠、羽毛製廠、精鹽製造廠、魚具製造廠、及製菸廠、五金用品製造廠等、日前廣東保護民營實業委員會、對于指導人民投資設工廠辦法、已由該會委員李炳垣、會同顧問林天祥、余䮾叔、岳、梁卓嚴等、草議計劃、呈建廳核示、刻下建廳對該項計劃畧有修正、即㈠源料供應㈡製造方法㈢工廠及機械設備、㈣製造技術運用㈤產品銷塲、㈥資本數額、㈦經營計劃、㈧補助金數額等各項、均有修改、現已改善完畢、由建廳彙同其他各項計劃、一併呈由省府審查、準備第二次三年計劃開始實施時、即公布實行云、

購米手續

粮食會討論

(廣州訊)省當局為救濟民食計、前擬定在省銀行撥五十萬元、實業銀行撥三十萬元、合共八十萬元、派員赴湘購辦米石運粵、其一切購辦手續辦法已交由粮食調節委員會設委員擬訂負責、特于今(十二)日該會開會時提出討論、再呈省府于下星期二開省務會議時提出審核後、即可通過實行、頃據粮食會消息、湘米運粵、實利用粵漢路、俟來全線通車後、循鐵路運運以昭便利、惟粵路最快亦須于八月一日通車、在未通車以前、如必須運粵時、可備卡附掛于工程車之後、至樂昌而轉運南下、至省行及實業銀行撥出辦米之欵、係分批過付、將來須常川向湘購米時、自可任衡州設一辦事處以資辦理云、

漢苗發生地租爭執

苗人以特准免租卅年有案

爭執後縣府調解無效

瓊崖樂會縣

(海口訊)樂會縣苗頭鄧大合、近因與中平子地主爭執地租後、經該縣縣長吳良謨調處、鄧仍不服、日前乃由縣搭車出海口市、緣該縣中平子地方、於民國二十一年間、因有共匪竄集、後被警衛旅部隊痛剿、地方始得安靜、惟該地共匪、自被警衛旅肅清後、當時尚無人居住、該旅旅長陳漢光、乃與苗頭鄧大合磋商、由該苗頭率領苗旅千數百人前來該地墾殖、由陳旅長給據、准免三十年不納租稅、查警衛旅勦滅是處共匪、苗人之力不少也、迨瓊崖共禍敉平、該地原日地主歸來、遂與該苗頭爭執、報縣着其按年納租、而該苗人則當出當日陳旅長漢光准免二十年不納租稅之執証到縣與爭、後該縣縣長吳良謨、乃居中調處、勸該苗頭每年酌繳地租若干、以免爭執、惟該苗頭則以當時簽字、顧每年繳納地租係出於被迫、心誠不甘、於是日前已由該縣搭車出海口市設法力爭云、

蔴織廠下月初開工

(廣州訊)在梅菉組設之省營蔴織廠自籌備迄今、大致已經就緒、并進行開工準備、記者以該廠為國內公營首先組設之工廠、為查詢開工日期及開工後產量、昨訪晤省府某要員、叩詢一切、據云該廠自籌備完妥後經由省府正式委任林永熙為該廠主任、并派監理專勵廠務進行、至於該廠開工期前經本月內開工、嗣因開工事務未能就緒、乃改期在下月初旬開工、製造、該廠開工後、每月可製出蔴包十餘萬個、每個售價約定四五毫、每月收入、可得五六十萬、將來該廠出品、先供省營各工廠應用如有盈餘、則供給其他廠商需求、

到省請願

請令減輕車租

汕手車伕

(廣州訊)汕頭市自各馬路長途汽車行駛後、手車伕生活、大遭影響、而汕市府又於本歲增加手車多輛、以致手車伕因供過於求、日中饔飧亦不能維持、及聯合手車伕及車主等、請求市府減輕車租、縮少車輛、均未蒙允許、各車伕特聯合舉出手車伕代表與傑、車主代表徐永德導、賚呈文於昨十日來省、分赴民財兩廳請願、迅令汕市府將手車租車輛牌照減少十分之二、使各苦力車伕得以維持生活云、

廣汕鐵路

未有具體計劃

李仙根談

(廣州訊)西南政務會委員兼粵路南段局長李仙根、昨十一日上午出席西南兩機關聯席會議、記者得晤李氏、叩詢一切、據談今日開會為討論時局問題、關於廣汕鐵路建築、仍未有若何具體計劃、本人因精神勞頓過度、身體畧染微恙、故仍未到路局辦公、

公民登記

海豐縣

(海豐訊)海豐縣政府以縣屬各區自治工作自經嚴極整理、督促進行後、漸上軌道、惟全縣人數、歷前經分別調查、仍未確定、對於公民登記、亦應舉行、以憑考核、特通令各區公所、遵照辦理、聞一區淡西鎮、二區公平鄉、四區壽草鎮長埔鄉等、本月七日經開始調查戶口、從新登記、以期覆實云、

縣軍訓主任

由縣長兼任

(廣州訊)各縣市公務人員、經決定七月一日實施軍訓、並派定各區督練委員、兼任各該區軍訓監督、以便督飭訓練、至各縣軍訓主任人選、為因利乘便、以資督促起見、則由各縣長兼任、查軍訓辦公處十一日已正式委派各縣長為軍訓主任、委任隨令頒發云、

十五日成立

公務員懲戒會

(廣州訊)廣東高等法院長謝瀛洲、首席檢察官盧德等、為督飭司法風紀、特設立公務員懲戒委員會、特派定廉潔、楊灼、熊銳、人為委員、陳鴻森、謝達材等五員長、九日經提呈西南政委會組織、規程係依照國民政府頒布懲治公務員條例辦理、並定為永設機關內部組織及人員均甚簡單其懲治公務員條例、茲為換照及參訂布條例令飭辦理、訂定新章、呈最高法院西南分院及西南政委會前所頒國府及西南政委會本定該會十五日即可成立、辦理廣州法院刑一庭推事劉軍冠、女書記官盧劍平交付懲戒案云、

修韓江隄岸

治河會撥欵

(廣州訊)月來霪雨連綿、各江潦水陡漲、尤以韓江為甚、治河委員會、現已決定、分別撥欵修築、以免潦患、而維農耕、故先後派出技士分赴各縣從事調查各江潦災情形、俾得明瞭、分別撥欵修築、各江隄岸、昨該會擬定撥五千元為修築韓江下游一帶隄岸、

限制鐵砂廢鐵出口

不得與外人直接間接訂合同

(廣州訊)建設廳昨令行各礦務專員遵照云、案奉省政府令、關于行政院抄發限制鐵砂出口一案、(中略)令將院字抄發原文、令發、仰該專員即便遵照等因、合亟抄發、井轉飭所屬知照、同時并各鐵礦商公司遵照、飭承領各礦區每月採出產量若干、運銷何處、限文到一個月呈報、以憑查核、并抄發原文、(大略)如下、案據實業部呈、奉鈞院令、查前准軍委員會函、以鋼鐵為國防要需、應有明令禁止出口等由、當局召集會議議決、㈠禁止廢銅鐵鉛等金屬出口、已有成案、廢鋼應包括任廢鐵之內、㈡鋼鐵製成品與國內工業發展有關、仍准出口、㈢鐵砂應限制出口、由實業部擬具辦法等因、(中略)、茲奉前因、謹擬具

辦法如下

㈠鐵鑛既屬國營範圍、凡人民呈請探採者小礦業、經省主管機關查明確係專供當地製造普通用具者外、一律不予核准、其已經呈准設立礦業權或小礦業、各鐵礦如有私將鐵砂直接或間接售與外人情事、即由本部嚴加禁止、如有抵押情節、即將其礦務撤銷、并將原礦區或為國營礦區、㈡凡人民呈請承租國營鐵礦礦區者除呈請人本身已有鍊廠者外、一律不予核准、其已經承租各鐵礦、如有私將鐵砂直接或間接售與外人及其他違法違約情事即由本部撤銷原定租約並沒收原繳保証金、不再出租、㈢近有公家經營或私人經營各鐵礦一律不得與外人直接或間接訂立購砂合同、及類似售砂之合同、如遇有特殊情形、應由主辦或主管官署報由本部審核轉呈鈞院核定之、㈣凡與外人購立售砂合同未經部核准者、一概無效、其已經部核准有案者、如於原合同所載數量、及限運砂出口時期外、須有本部鐵砂出口許可証、始得報關起運、㈤鐵砂出口許可證、由本部分別指定之官署、由本部起運地點及填發許可証之官署、㈥鐵砂出口許可証、分為許可証原單、許可証報單、及存根三聯、由本部製定後、預行頒發、所指定之給証官署、該項官署於填給許可証時、應同時將報單一聯送部備案、㈦本部對于發証官署、所送報單、如查與規定合同不符、或其合同已應作廢時、得令飭撤銷其原發許可証、或咨請財政部轉與海關扣留其運之鐵砂云、

磚灰業不景

僅餘八九十家

(廣州訊)際茲不景氣當中、商業凋凌、農村破產、各行商業、均受打擊、尤以本市磚瓦灰業行之不景為甚、昨據該行中人言、現值商業不景、農村破產、市民建築減少、本年全市均受虧折、查去年春納計全市磚瓦灰業行共有白餘家、今年春間調查僅餘八九十家、然亦家家虧本、能維持獲利者殊少云、

考慮改收大洋問題

粵漢路南段

經將研究所得呈部核奪施行

該路負責運輸將展辦至漢口

(廣州訊)粵漢鐵路全綫工程、自于本年四月廿八晚宣布接軌後、即先試行工程車、並擬定於本年雙十節前後正式開幕、關於該路通車以後之改大洋制問題、記者昨⑪日到南段路局所得消息如下、

改收大洋

南段管理局所屬各該局有運輸客脚、素以粵幣小洋為本位、鐵道部為統一全綫收入着於通車前實行改收大洋、關于此項進行、曾飭所屬各課課長暨聘請本省經濟專家分別研究、以便彙集意見、取決標準、旋以小洋折台大洋因補水問題、未有劃一規定、殊難確定、相當標準、若照鐵道部規定加補數目征收、路局當自損失、如以時價伸算因滙水高低問題、亦感繁瑣、此種研究所得、業經電呈鐵道部、請核示施行、聞該局如鐵部仍未批復通車倘本省改大洋本位實行、即決照粵大洋劵收受、荀今省改大洋制、未實行、而該路即告通車、則以最近滙水折算、以期于路局及商人兩方、都有損益、又查該路

負責運輸

第一二三四各段均見進步、現在仍續辦第五期、源潭、連江、英德、英城四站零担貨物負責運輸、擬下月續辦第六期幹線其他各站及廣三段各站零担負責運輸、將直辦至漢口、由南北株韶三段路局聯合舉辦云、

十月可實現

河南自來水

(廣州訊)市當局鑒於河南地區遼濶、人口繁衆、自馬路開闢後、交通益便、商業日臻發達、電燈、電話、均已先後設備完妥、惟關於自來水尚付闕如、當局因此決定設備、以應居民食之用、初擬在河南設水廠、嗣後變更計劃、列入松江新水廠計劃、但該工程浩大、當局對於此項設備、急于星火、故決于本年內完成、頃據消息、河南自來水計劃建設後、自來水管理、亦積極進行、約于本月間即可全部竣工云、

預算已擬定

下年度內可完成

省博物館

(廣州訊)省府為提倡文化建設增進人民智識、特決設立省立博物館、關于設館之籌辦、早經飭令教育廳負責進行、迄今已久、頃據教育廳消息關于籌設省立博物館一事自奉令後、即行進行現經籌具開辦費預算及籌備時期經費預算、去呈省府核示、惟尚未批復、俟批准後、即先行由廳聘請社會名流、教育專家為該館籌備委員、成立籌備會、從事進行、大約在廿五年度內可竣完成、

征正式地稅

廣州市準備分三年舉行

(廣州訊)市土地局長黎國材、以本市改征正式地稅事宜、現已積極籌備、並經局務會議、決定由第二科妥速辦理、茲將籌備改征正式地稅意見錄下、本市臨時地稅、自民國十七年開征以來、始則就有建築宅地、因無報區租金稅額、然以歷年租金漲落無常、各戶報價、高低懸殊、未能一致、則又依照申報地價、核定標準、且原推定辦法、不問建築物之新舊、與材料之良朽、概依照評價分計地價、故各項核稅結果均有畸輕畸重之嫌、自非負担均等之道、為維持賦稅公平起見、茲擬依照法定稅序、籌備改征正式地稅、以昭劃一、第一年辦理核計報價調查市價、第二年劃分地區、估計地價、核定稅額、第三年繼續劃分地區估計地價、核定現價、以便實行改征云、

查物價指數

統計局協助

(廣州訊)本省調查統計局長曾同春、現以該局所定調查物價指數、經已決定法幣會專門委員會、對于現時查物價沖類、以利變更之處、且查物類一百八十餘種、從事調查、編造指數、為劃一調會歸類、以利工作進行、現擬將該局所定之調查物類、交員審核、分別增刪、俾便協同工作云、

愈我十五年久膜

恭頌關居廉先生眼科聖手 (貧者減贈)

內子黃秀華自幼患有眼病今已十五年屢醫無效其膜甚厚睹物甚朦後蒙滙豐銀行古萬曉先生介紹往關先生處求治幸得關先生醫術精良能將我十五年久膜症醫治全愈恢復光明特誌數言鳴謝

醫務所德輔道中六八五號弍樓 香港大酒店 梁秋借妻黃氏恭頌

解決孕的問題

欲求受孕、保孕、與及大產、小產的安全抑或欲知是否有孕 凡關於一切孕的問題 羅用柔留產房 均能代為解決包無錯悞本留產房開業九年專門治理產科婦科兒科確有特長工夫久已著名於旺角一帶 地址旺角上海街五六五至五六九號 電話五八二六六 并專售避孕防毒藥。產後肚痛藥。婦女通經水。行經肚痛藥。嬰兒嘔奶散。小兒化痰止咳水。

興華糖涼菓子公司 香港 檳利文新街三十二號至三十四號 自動電話三二一四三零

興華軟糖 驗名椰子糖 化核嘉應子 陳皮檸檬 參貝山楂 門沽批發 啫喱軟糖 橙花軟糖 陳皮梅 陳皮金橘 潞化檸汁羌

其樂眼鏡公司

大道中五十三號 各欵眼鏡 價廉物美

雙妹老牌花露水

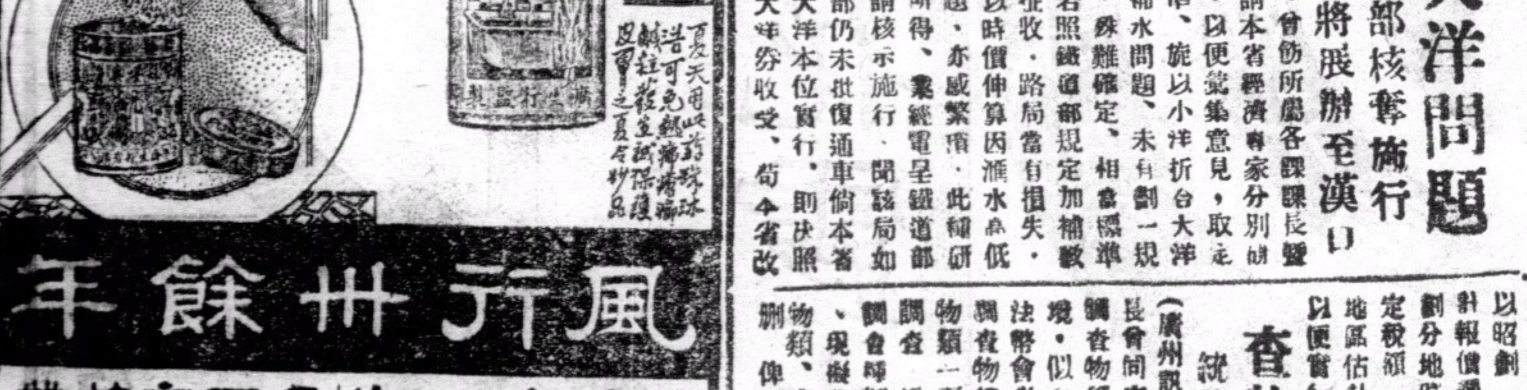

風行卅餘年

中國 廣生行出品 各地百貨商店均有發售

中華百貨公司亦有代售

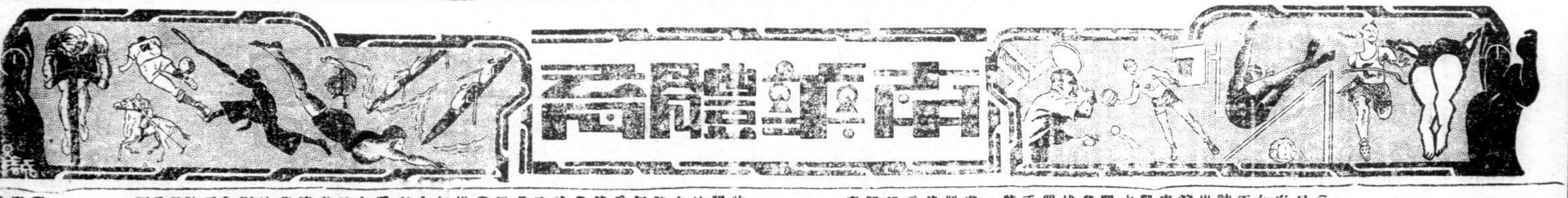

我世運足球隊
征爪哇拾戰所向無敵
2—7
吧城盟主低頭
強弱懸殊我軍勝球如探囊取物
敵衛逞兇毆馮景祥卒被罰離場
棉蘭籌備熱烈歡迎世運隊

（五日本報巴城特約通訊）我國出席世運足球隊、此次遠赴歐洲、先期出發、順途南征英荷各屬、藉以訓練、大軍所至、勢如破竹、及抵爪之初、由吧登岸、僅一試下馬威、即移師他去、捷訊雖然頻報、該隊抵吧初試一場、雖對吧選隊、因抵岸之初、舟車勞頓、各個未能作真正表演、故對于該隊之實力和隊員之藝術、未敢妄作批評、今該隊橫掃全爪、前晚凱旋還吧、昨日下午與雄冠一時之吧盟主作臨別之紀念賽後、記者僅以過去之閱歷和經驗來談談世運隊之實力戰略和各個藝術、世運隊是經過幾度試驗、選拔出來之國內外華人足球界精華、當然個個都是非凡人物、個個均為第一流選手、各個藝術雖有上下、惟相差不過毫釐、故每次對壘、李不出場、葉不加人、則謂陣容不整、實力薄弱、其實此皆廣淺之見也、要因選拔出來之隊員、個個都是鐵中錚錚、任誰出場應戰、也不能認為陣容不整、蓋各球員之藝術、幾乎立於同一之水平線上、謂其因隊員混雜、（非同一隊伍）聯絡工夫不能互相了解、表示紛亂狀態則可、觀昨日該隊對安青年之役、其取勝全賴合作工夫為岳信、

談談陣容

是役世運隊當局、深知對方安青年實力不凡、隊員藝術高強、亦特別注意、挑選台作最佳之陣容、（諒係出席世運之理想陣線）應付、果收斐然成績、觀昨日之役、將來出席世運之正式陣線、除門將一席尚有商量之地步、其餘大約可以確定、蓋包門將在中東爪哇出席數場、據報章所載、皆有驚人之藝術表演、博得球迷不少好評、無由以斷定包黃二將藝術之高下、姑認為尚有商量之地步、至若後衛中衛及前鋒、記者雖未一一領略其藝術、惟以過去各個南來表演之成績及在中東爪哇作戰時該訪員所報告之實力作推測、總不出昨日陣綫之右、觀昨日之陣綫、個個都是身經百戰之健將、亦可謂為香港南華甲組之基本隊、僅加入徐亞輝與小黑炭（鎮和）二人、徐陳雖非南華同隊隊員、惟合拍之機會常有、故對於合作皆能互相了解、個個藝術高強、經驗老辣、氣力充足、智勇兼全、攻守無疵、前鋒單利、雖聯絡工佳、惜因三內鋒非原任本職、表演似乎不能如意發展、但不拘其如何、總以此五前鋒為最強、中防線初試下馬威時、同一人馬表演不能令人滿意、過於退守、中線成為二段、不能接濟前線、但觀昨日之役、中防線人馬如舊、表演則非、似乎已行改善、進退合法、再無中斷之病、退可穩固防線、進則協助前線進攻、并無容隙讓敵人以機會、後衛由譚李扼守、藝術高強、合拍又佳、彼此又能互相關照、鎮靜無比、防工隨機應變、出奇制勝、常使敵方無隙可乘、加以二後衛身軀魁偉、頭球又為其拿手好戲、故世運正式後衛、當非譚李莫屬、再論各個

球藝畧評

戰力和球藝、雖是一等名將、亦不能完全無缺、茲僅以昨日一役之觀察、與迷哥談談、

門將黃紀良：身軀魁偉、頗為合度、舉動快捷、目光亦利、黃本為籃球名手、接球本為其拿手好戲、仆地救球、則未見十足工夫、黃雖身經百戰、爐火未見純青、一遇防地告急、則露倉惶態度、對於處位仍有商量之餘地、蓋被安青年進攻之第一球、是防軍紛亂禁城發生混戰、而肉搏地點仍在龍門左方、預防敵方射擊、為左右上下安全抵禦計、黃門將理應立於稍偏龍門之右方、防其向右角射擊、才較易應付、如僅立於龍門左側、距離肉搏較近之區、則遇敵方向右射擊、反身抵禦當然發生困難、此球之失、問由於過於迫近、如處位適宜、或有解救之可能、

右後衛李天生：觀昨日之表演、鐵閘之名、當之無愧、李雖有些年紀、然戰畧高強、真可謂為老將、不輕動、不空費力、態度鎮靜、正是靜如處女、動若狡兔、招架得法、左右逢源、漏球少見、救危化險、平地產球、尤有獨到工夫、左後衛譚江柏：年少力壯、奮勇無比、頭腳並妙、氣力充足、處位適宜、能知己知彼、敵人遇之、少能偷度、與李將軍合拍、可謂左右媲美、

正中衛徐亞輝、可謂中衛傑出、氣力充足、全場奔馳不露倦容、進攻退守均能予全隊極大之助力、斜線敵方、一步不讓、接濟前綫、高低有度、遠近有方、與左右聯防、宛如興登堡式之戰壕、任何強敵、亦不易衝進、世運正式中衛、捨徐莫屬、

左前衛陳鎮和、攻守皆能、一副鐵鑄身軀、誠足令敵方畏懼、精神飽滿、氣力充足、戰畧老辣、攻守同施、扼守左邊、雖高強大漢、亦不易侵犯、觀其昨日之單騎衝入一球、既可見其智、又可見其勇、故左前衛一戰、再無出其右者、右前衛梁榮照、奮勇有嘉、氣力亦不錯、智謀亦足、傳送得法、誠為右前衛不可多得之人才、惟尚有可商量之餘地、因梁君之處位、未見十足工夫、

正前鋒李惠堂：本非其原職、似乎不如任右輔時活動、說到李之戰畧和球藝、以記者之閱歷所得、（僅指在荷印）可一言而蔽之曰、再好沒有、不過世運當得四球之後、見李不再落力壓迫、而抱滿足之心、則為記者不表同情、不過是時為留些氣力以對付英方星洲之戰、則非記者所知、

右輔馮景祥：本任中鋒職、今改任右輔、似乎亦有些勉強、不過其傳送之妙聯絡之佳、終未改變、智勇兼全、可謂為前鋒之柱石、是役雖未建樹、惟傳送之功不可沒、

左輔葉北華：本為左翼名將、奔馳迅速、傳送有度、聯絡極佳、了解彼此處位、今調任左輔、亦由此也、葉之藝術、和勇善戰、久為球迷所公認、是役無建樹、惟其聯絡工夫而造成斐然成績之功亦不可沒、

右翼曹桂成：是役之表演、威風不甚當年、久不聞名之曹將軍、竟一飛衝天、其奔馳之迅速、傳送之佳妙、右翼球員中實所罕見、曹智勇兼全、善以隨機應變、常使敵防軍摸不着頭腦、觀其第一球之智取和射擊力之勁、真是滿腹經綸、是役曹君雖身任右翼、亦取得二球、

左翼鄭季良：鄭君身軀雖矮小、惟其活潑如狡兔、智勇雙全、盤球亦妙、惜傳送未到純青工夫、空費氣力不少、惟奮勇破敵、其代價亦得二球、

閒話連篇猶未講到正傳、茲為歸於正題、再將是役戰情誌之於下、

是日之戰期、雖非假日、惟世運隊先聲奪人、加以所遇敵隊又以藝術厲害實力雄厚之吧盟主安青年、故各籍之真正球迷及準球迷、均不讓過、踴躍往觀、四點時雖還是辦公時間、全場幾盡為球迷包圍、擁擠雖不及首次、由此種情形、亦所罕見也、四點十分、世運健兒由隊長李球王統率入場、全場掌聲大作、移時安青年亦魚貫而出、掌聲又起、稍試頭腳、球證渤莽史鳴嘯備戰、二方擇地佈防、見二隊陣容如下、

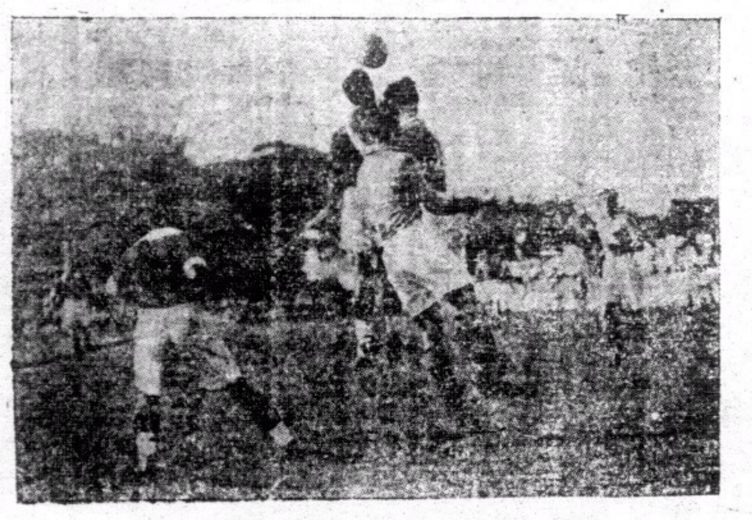

我國世運足球隊大破吧盟主安青年隊劇戰之一幕、

△世運隊
黃紀良
譚江柏 李天生
陳鎮和 徐亞輝 梁榮照
鄭季良 葉北華 李惠堂 馮景祥 曹桂成

戰事爆發

二方陣勢佈定之後、公正人勳員令下戰火暴發、由世運隊開自由球進攻、五點前鋒盡力壓迫、傳送佳妙、五安青年亦知強中更有強中手、亦盡能力奮勇抵抗、惟見來勢洶湧、秩序遂行紛亂、世運隊中衛綫又上前接濟、安青年乃被包圍、邊將曹將軍至為活動、安青年雖特派名將亞那哥扼守、亦無奈曹將軍何、幾度破防深入、施用勁而且猛之射擊、幸得門將亞卑都利到還不弱、當能應付如意、前線雖微有反攻、亦難過中衛線之雄關、暫時尚無須後衛招架、斯時安青年初遇強敵、各隊員患驚場症、惟尚能奮勇抵抗、前綫反攻、陣綫雖然紛亂、因開戰之初氣力充足、前綫屢圖反攻、故世運前鋒進攻雖猛、防軍也不能偷閒、敵方時去時來、龍門亦不能安常無事、二方實力雖有些懸殊、安青年總堅持抵抗、戰事劇烈、精彩畢露、佳妙之聯絡、適度之傳送、時常現於球迷之眼簾、戰事確是可觀、喝彩叫絕之聲、不絕於耳、

曹開紀錄

戰至五時十五分時候、右邊將曹將軍接得來球、沿邊直上、衝破防關、如入無人之境、折回內部、衛兵來迎、

（此段未完轉入第八版）

陳振興與楊秀琼
被選派出席世運會
陳楊已接全國體協會函
世運代表團廿六日出國

我國全國體育協進會、為遴選代表出席世界運動會之游泳代表事、曾囑香港體協會測驗陳振與楊秀琼之游泳成績、港體協會奉命、業已將陳楊二人之游泳成績、舉行測驗及向全國體協會復命、記者於昨日得晤香港體育協進會游泳部主任陳子清氏、據云、港體協會現已接到全國體協會來函、謂現已正式錄取陳振興、楊秀琼為我國出席世運代表、乘輪赴歐、並附有致陳楊函件各一通、命二氏在港等候會同我國出席世運代表、而船位亦已由全國體協會代定、港協會據此、經將函知附函交與陳振興、楊秀琼、並面囑其準備行裝出席世運、而我國出席世運代表團過港時、被選派赴德出席世運考察體育事業之葉觀炎氏、亦會同出國云、茲錄全國體育協進會之致陳振興與楊秀琼函如次、

敬啓者、茲選定台端為我國游泳選手代表赴德、出席世運、敬奉表格一紙、即希填就、隨同二寸半身照像八張、西裝上衣尺寸長短、一並寄還本會、茲接代表團定於六月廿六日乘意郵船干德華地號由滬啓程、業經代定船位、請即在香港等候該輪經過時、登輪會合、至本人出國護照、（經過意國德國）請即在本地辦就應用、特此函達、即希查照、速即辦理為荷、此致陳振興、楊秀琼、中華全國體育協進會啓、

本週各項運動比賽秩序

網球			
六月十二日(星期五)			下午四時半
表演賽	暹選手對港選手	香港木球會	
小足球			
六月十三日(星期六)			下午五時
健康鼎	季軍賽 西南對少強	加路連山	
壘球			
			下午三時半
公開賽	華僑隊對緬甸奴	海軍球場	
小足球			
六月十四日(星期日)			下午五時
健康鼎	冠軍賽 晴天對優游A	加路連山	
網球			
六月十五日(星期一)			
混合組	西洋會對九龍木球會A / 九龍木球會B對軍人游樂會		
六月十六日(星期二)			
團體甲	軍人游樂會對九龍木球會 / 中華游樂會A對西洋會 / 中華游樂會B對南華會 / 印人游樂會對香港木球會		

健康鼎
少強上訴失敗

健康鼎小足球複決賽、星期二日由少強對優游A競爭決賽權、雙方戰至二比二平手時、少強左翼攻入一球、本可以三比二佔先、惟球証賴聰才宣判謂該左翼用手將球撥入、不作勝算、少強隊對球証之宣判表示不服、結果優游A反以三比二得決賽權、少強隊對球証之宣判表示不服、遂呈書比賽會提出上訴、各委員於昨夕開會討論此事、結果仍遵球証之宣判為依歸、少強上訴失敗、

南華水運會
報名免費

南華會第二屆週年水運會、定於月之十六七兩天下午七時在該會泳場舉行、現該會為鼓勵會員參加起見、所有項目、均行免費報名、限至十二日下午六時止、又查舢舨賽一項、改於本月廿七日下午二時舉行云、

今日潮汐

漲	退
上午三時十四分	上午七時卅四分
午十二時零九分	下午九時廿分

友誼水球賽
中華戰砲兵

中華體育會每年均有水球隊之組織、于前數年連獲三屆冠軍之榮譽、去年因健將星散、不能成軍、是以未有參加體協會水球賽、今年得老將吳金泉、梅熾昌等重振旗鼓、又得健將郭鳳辰、朱竹友等復為該會効力、故決定參加比賽體協會之水球賽會、該會為未雨綢繆計、于今日下午七時、特約鯉魚門炮兵水球隊作友誼比賽于該會游泳場、藉資練習、以兩隊球藝高深、實力不相伯仲、屆時定有一番精彩表演也、茲將中華水球隊出賽芳名錄下、

吳金泉 朱竹友 郭鳳辰 林有庭 楊文傑 梅熾昌

後備 黎培 呂根流 黎仕劍 李桓芬

球証 蔡允新

暹羅網球名手
在港染燕虎鱗沙症
昨日表演未有舉行

暹羅網球名手沙羅等四人、自上星期五抵港後、翌日即與本港之網球健將作友誼比賽、先後會勝中華游藝樂會之徐惠培兄弟、及九龍木球會之芬治與布的架等、成績極佳、觀衆印象亦甚深刻、原定昨日下午四時半有單打對林珍及双打對徐惠培一場、但因隊員不幸、染有燕虎鱗痧症、熱度甚高、遵醫生之囑、須休養、故前晚本港網球會之宴、亦不參加、且昨天終日下雨、雖擬變更陣綫比賽、亦未能實現、今日天氣苟晴、暹網球隊能否出場、尚未定云、

（又訊）暹羅網球選手隊原定昨日下午四時半、在香港木球會球場、與港方名將作單双打表演賽兩場、因昨日大雨、場地濕滑、臨時取消、現查暹領隊沙羅（全暹單打冠軍）突患燕虎鱗痧症、遵醫生之靜居調養、今日之表演賽單打、將由馬基利昂迎戰徐惠培、双打則由馬氏與拍拉哈戰林珍兄弟、又暹隊昨應九龍築會之約、於星期一（十五）下午八時半、與本港羽球勁旅作友誼双打賽多場、屆時如沙氏病愈、當可出場效力云、

小足球比賽

△讀英中童隊承中英書院中童組之約、賽于蕭頓英國會、結果勝七比〇、讀英A勝小晴天一比〇、今天星期五下午五時半讀英與中英書院乙組友誼賽、同上球場、

讀英陣容
姚文歆 文君泰 張建銘 張松根 郭英樂 莫大華 譚煥章 陳達輝 李志輿

看壘球賽
欲購入場券者注意

本港公開壘球賽已開始、參加者共有七隊、採單循環制、每逢星期六日下午及星期日上午皆有比賽在銅鑼灣舊馬游球場舉行、總會僱工搭有棚座、以利便球迷觀戰、球迷如欲購入場券者、可至本報營業部購買、每張售價三元、除慈善比賽外、在本屆各場比賽概可通用、

破天荒裝置冷氣機
娛樂大戲院
消暑怡情唯一勝地

即日雙料娛樂 每場禮聘

九點歌舞團

登台表演美國新式流行肉感歌舞

同場放映

陳查禮大鬧馬戲班

溫拿奧蘭主演

在一切陳查禮主演的偵探片中以這一部最爲新奇及驚險

下期十三號換映環球公司文藝新巨片 三生緣定 愛蓮鄧主演

不日放映 絕島冤痕 溫拿巴士達主演

東方戲院 即日放映

美高梅出品驚險緊張頑艷賊黨警探鬥智大名片

雌雄鬥智

兩大明星梅娜萊。史賓莎德利茜合演

有「劉匪大決戰」一樣驚險恐怖：有「一身是胆」一樣劇烈偉大：賊黨警探鬥智鬥勇敦還奇謀神出鬼沒

同場加映 彩色漫畫 回憶與歌曲

下期十四號換映歌舞巨片 鳳凰于飛 珍納麥唐奴傑作

不日重映偉大名片 叛艦喋血記

劵價連稅 日場 前座一毫 頭等二毫 超等三毫 夜場 超等七毫 小童四毫 頭等五毫 小童三毫 中座三毫 小童二毫 前座二毫

大華影戲院

即日放映

派拉蒙公司哀艷絕倫緊張沉痛社會大名片

蝴蝶玉人

蝴蝶夫人悲劇明星絲維亞薛妮主演大傑作

警探搜捕她，匪徒威脅她，男性爭佔她，一個弱女子，三面受敵，東奔西闖，朝不保夕，流離顛沛，於斯已極！

下期十四號換映派拉蒙播音歌樂巨片 萬星拱照

不日放映歷史巨片 雙城記

孔如坊 新戲院

即日放映

南粵公司本年度乘特製品全部粵語艷情哀感有聲互片

可憐秋後扇

桂名揚 韓蘭素 黃唯麗 朱普泉 趙驚魂 黃壽年 主演

寡婦須夫，慘遭遺棄，街頭漂泊，誰援手？哀極！哀極！風流公子，交際名花，兩情繾綣，如火如荼！艷極！艷極！犯誤殺嫌，遠走避禍，慈父負責，不見一面，痛極！痛極！遁跡空門，犧牲異愛，恢復情郎夫婦感情，奇極！奇極！

下期十四號換映粵語新片 晉家妹 梁雪霏主演

前任東華醫院中醫 李啟明專醫瘧疽跌打 男婦小兒內外全科

老館在旺角山東街三十五號普安堂

分館在上環永樂街九十三號芝長春

分館在深水埗大南街四十號保安堂

診症時間 上午八點至十點止 下午三點至四點半 上午十一點至十二點半 下午四點半至七點止

旺角醫務所電話五九四六五

加當為止痛及預防一切疼痛之良藥白晝均可服用決不使人疲倦其止痛及恢復健康十分迅速

蘇臣絲綢行 新張大減價

由即日起

白綢：每元六碼

花綢：每碼五毫半

格綢：每碼四毫半

其餘欵式甚多 不能盡錄

諸君光顧請速移玉

彌敦道七零五號旺角差館對面

愈我腦漏 蔡德芬先生

余患鼻淵腦漏症、常流濁涕。鼻塞不通，家於茲兩載。屢醫罔效。幸延眼耳鼻喉專蔡德芬先生治理。未及一月。鼻患霍然。洵治鼻聖手也。感德之餘。特誌數言。登報鳴謝。俾患腦漏者。知所問津焉。

分館大道中第一百七十六號何東行三樓

老館廣州河南漱珠橋龍溪首約七十八號

蔡德芬先生寓灣仔交加街十八號惠仁堂

電話二七四三七△分館電話二二七零九

△蔡先生秘製鼻淵丸散的確神效

總發行處惠仁堂藥局△分銷處梁國英服藥局

西灣河電車路二八一號三樓袁炳文敬頌

北河 光明

即日九龍首次兩大戲院同時放映 大中國公司全部粵語古裝歷史巨片

西施

謝萍 張飛文 鄒雷 主演

片中有浣紗歌離情曲憂怨曲枝枝悠揚枝枝悅耳

△吳王夫差不愛江山愛美人！△為了西施顛顛倒倒把全國斷送！△越王勾踐忍辱當奴王之嫠！△臥薪嘗胆勵精圖治雪國仇！△美人西施苧蘿村畔浣紗女！△犧牲色相國仇未報恨未休！慷慨激昂勁人肺腑

北河戲院 劵價連稅 四毫 三毫 二毫 一毫半

兩大戲院開映時間 兩點半 七點半 九點半 依時開映 決不延遲

光明戲院 劵價連稅 三毫 二毫 一毫半 壹毫

北河戲院下期九龍首次映南粵公司全部粵語倫理哀艷巨片 可憐秋後扇！ 桂名揚主演

光明戲院下期放映 差利卓別靈大集會 同場加映 傻佬祝壽 兩套名片一場映完 票價照舊

太生堂重要啓事

本堂歷在本港西營盆大馬路式百壹拾六號地下經營地道熟藥自製生髮油代理屈臣汽水垂廿餘年並無分枝別店諸君光顧請認明門牌免生誤會為盼

新世界戲院

即日全港首次放映

歌林比亞公司科學離奇古裝恐怖有聲西片

黑地獄

科學怪人主角波里士嘉羅夫再次驚人傑作

黑地獄壓倒科學怪人 人妖出現、摧殘女性、傷折手足、狼心狗肺、無惡不作、恣意殘殺、奸險狠毒、滿目慘厲、啓封地獄、陰森可怖、不忍寓目、恐怖之王、權威之作、捨此莫屬、科學怪人葬身黑地獄

下期換映南華對白艷聲哀片 黎夫人 譚玉蘭 葉亮 劉克宣 主演

港聞之一

國際大學教授 譚云山返印昨過港

國際大學中國學院會所即將建築 設講座及獎勵學員均籌備舉辦中

中印學會之進行計劃

國際大學中文教授譚云山氏、前為國際大學籌建中國學院、及組織中印學會、以研究中印學術、溝通中印文化、並融洽中印感情事、自回國、奔走經年、中印學會早經在滬成立、而中國學院亦將着手建築、譚氏以本人任務已竣、乃於日昨自滬搭海貞輪來港、換輪返印、記者特往訪晤、詢以此行經過、承告其詳、茲錄如次、

中國學院 據譚談、本人此次歸國、為國際大學中國學院籌建事宜、奔走各地、查國際大學為印度詩哲太戈爾所創辦、其目的在發揚東方文化、並融洽西方之近代科學、以創造一世界新文化、在東方文化中、尤以中國文化與印度文化為柱石、故對於中國文化、特別注重、經三十餘年之努力、現已成為一東方文化與世界文化之重區、故擬在大學內特別建設一中國學院、並派本人籌辦、當擬具建設計劃、分別進行、㈠建築會所、建築費經海內賢碩踴躍捐輸、業經本人悉數寄印、一俟本人返抵印度即行開始建築、㈡徵求圖書、第一批圖書、約十萬卷、已付輪運印、均係中國古籍及佛經、第二批亦十萬卷、俟彙齊後即可運寄、㈢設立講座及獎勵學兩項。現正在籌備中、中國學院擬設二「中國文化講座」、與一「中國佛學講座」、每一講座設教授一席、學員獎學金分甲乙兩種、每種以四名為限、希望我國人士多所贊勵、嘉惠士林、獲益不淺、爭於

中印學會 承林主席、戴傳賢、葉楚傖、許世英、汪兆銘、于右任、諸氏贊助、葉恭綽、居正、及各界名流參加發起、早底於成、現有會員百餘人、凡中印兩國人士贊成該會宗旨、曾受高深教育、對於中印學術文化有相當研究、並熱心者、皆得加入為會員、茲將該會進行計劃錄次、以告港僑、㈠組織中印文化考察團、分赴兩國考察、㈡組織中印講演團、分赴兩國講演、㈢介紹中國學生留學印度、介紹印度學生遊學中國、㈣在中國設立一「中印學院」或「印度學院」、以為中印兩國學人在中國研究之所、「學院即與學會設在一起、如不能單獨設立學院時可先附設於中國相當大學之內、㈤在印度亦設立二「中印學院」、或「中國學院」、以為中印兩國學人在印度研究之所、此學院可先附設於太戈爾氏創辦之國際大學、將來成另設或不另設均可、前有新加坡華僑胡文虎君、自願在國大建一中國學院院屋、只需新加坡幣二萬元至三萬元便夠、但胡君一時尚難實行、如另有能代替胡君或集合多人成此壯舉、甚易為力、有此院屋、諸事即不成問題、以外只徵集幾許中國圖書、捐募稍許基金、足供一二中文教授之需、即可成事、其餘種種、均可由國大供給、太戈爾先生早有此等計劃、深望能早日實現、㈥出刊中印書報、首先出刊一「中印學報」、以發表研究所得之中印學術思想等、並闡揚中印文化精神、及其優長特點、刊物先用中文與英文、後再改用中文與印文、先在中國出版、後在印度或中國或兩國分別出版、其次再出刊中印各種叢書、其次再編譯兩國重要書籍、并整理舊有經譯經典、㈦開設「中印書局」、以為中印書籍流通并發行編譯之所、書局應分三部、一發行部、二印務部、三編譯部、若三部不能同時開設、可先發行門市、專事流通發行中印書籍、并販賣中印及其他各國書報雜誌、次設印務部、次設編譯部、書局可用股東營業性質、以學會為主、召集股份組合公司以經營之、并營業發達、并可以所獲利益、作為事業補助之用、先在中國開設、將來在印度亦可開設、㈧建設中印圖書館、及博物館、均可附設於學會與學院之內、可與會所學院同時並進、先立小規模、漸次擴而充之、㈨建築中印會館、此事須待中印聯合事業發展時、由本會或政府或另組團體再辦、在未築會館之先、可於學會與學院之內、附設一招待所、以招待兩國會員及學人來往之用、㈩募集基金、兩國基金至少須各有中幣一百萬元、或印幣一百萬盧比、在中國方面、除由贊助人樂捐及會員湊集、公團政府補助外、並可向南洋一帶華僑募捐、只要事業有計劃、有辦法、有人才、有精神、有成績、實不難辦到、（中央社）

中西紳商籌備 慶賀史美

華民政務司史美、擢陞輔政司消息到港後、本港中西紳商、以史氏在港服務有年、交情素洽、此次得聆佳訊、特籌備慶祝大會、以待其假滿回港、擇期舉行、不日將由議政定例兩局非官議員聯銜發起、面徵求各界加入、並將委專員起草祝詞、并製備禮物、以昭隆重、據官方消息、史氏尚在英、假期尚有數月、截至現在、未接史氏返港消息、彼或不致提前回港云、（世界社）

日本人會 拓大活動

本港日本人會、最近擬拓大會務活動、但因經費所限、已決定請日外務省撥補助金以補助、此事昨經理事會議通過、又議決委派日本學校校長川添氏、於暑假期內、赴內地視察教育云、（新聞社）

陳辯惑赴美 宣慰當地華僑

粵省府派參議兼僑務委員會顧問陳辯惑、赴美洲各地宣慰華僑、陳氏奉命後、昨已來港、準於今日乘加拿大皇后輪出國、昨記者訪陳氏於旅邸、向其叩詢此次行任務、據稱、本人此行出國赴美、任務係代表當局宣慰當地華僑、期間定為四月云、（新聞社）

去年港庫收支情形（六）

▲滙價

是年每月平均之滙價如下、

正月	一司令八便士	七月	二司令一便士
二月	一司令九便士	八月	二司令
三月	一司令十一便士	九月	二司令
四月	二司令一便士	十月	一司令十一便士
五月	二司令四便士	十一月	一司令五便士
六月	二司令三便士	十二月	一司令三便士

是年正月二日之開盤滙率、為一司令八便士半、十二月卅一日收盤滙率、為一司令三便士又八份五、是年最低者為一司令三便士又八份三、乃十二月十三日之市價、最高者為四月廿七日之二司令六便士、

▲概況

是年之預算案、乃根據每港圓值一司令四便士之滙價而製就者、不敷之數、共達一百九十七萬零四百五十二元、但結果與預算相反、竟盈餘一十三萬八千九百一十四元、是年稅收比預算減少三百一十五萬五千一百元、支出每比預算減少四百二十六萬四千四百六十六元、因滙價關係、故文員薪金預算、撥出一千三百七十萬零一千七百二十九元、結果僅支出一千零三十四萬八千六百元、此舉雖因各機關空缺太多、但港圓滙價之高漲、亦為主要之原因也、

什項開銷、亦減省甚多、預算為四百六十三萬二千八百五十三元、結果僅用去三百七十三萬零三十八元恩俸僅支出二百五十五萬五千六百零五元、預算則為二百零七萬元、共減少五十一萬四千三百九十五元、

鴉片公賣收入、比預算短少二十九萬七千三百八十六元、下列之表乃過去五年來之收入比較、

一九三一	三、〇一九、七二四元
一九三二	二、三一四、二二六元
一九三三	一、一五二、八五二元
一九三四	六五五、〇六八元
一九三五	三五二、七一四元

遺產稅共收得一百零一萬一千六百零九元、比預算之一百萬元畧有增加、水費及水錶費、比預算之一百九十萬元、多一十三萬一千九百七十八元是亦年季開始減收水費每千加侖由七毫五仙減為五毫、且如十四日內繳款則減百份之十五、（未完）

婦人被毆傷下部

原告被告兩造各有不是 雙方簽保了結

婦人何蘇、又名余娟、文福二人、被票控於案、謂彼等於四月廿九日、在油蔴地偉晴街後巷、將婦人劉妹毆傷之罪、此案昨日下午二時半、解由九龍巡理府譚司堂提審、原告劉妹、延高路雲律師樓之李翰池律師主控、開堂後、首由油蔴地彌敦道五零六號樓下劉虹貫西醫生登堂作供、據稱四月廿九日下午七時、有一婦人偕同劉妹到余醫務所求治、據劉妹言、彼之下部甚爲痛楚、且流血不止、余詢其受傷之原因、劉云、乃被人毆傷者、余診視之、悉劉已懷孕五月、彼之下部內狀受傷、頸部右便亦有傷痕一度、此傷似為物件所擦傷者、胎兒亦因被擊而感覺不妥、余爲之診治、直至去月尾、劉方始痊愈云、次由原告劉妹登堂作供、據稱、氏寓旺角大角咀金馬街卅八號二樓、以揀炭屎爲業、被告二人、氏識之已二三年、彼等亦以揀炭屎爲生、據氏所知、余娟乃潔淨局工會會員、余娟屢邀余加入彼之工會、但氏囊無餘資、故卻之、或者彼因此含恨也、至四月廿九日下午三時半、氏方肩挑炭屎一担、重約七八十斤、行經偉晴街後巷、當時余娟方蹲於道旁、氏懇其起立、讓吾經過、但余娟不容、氏迫得衝過、詎料余娟從後以雙手握余頸部、又被告文福、拳擊氏胸、並踢氏下部、尤幸旁人力勸、氏方得脫、立向佐頓道而奔、余娟喇尾隨來、氏走不及、卒被所獲、余娟將吾箍着、文福再將氏毆打、氏大呼求救、未幾有差人聆聲馳至、將一干人等帶返警署辦理云、繼由証人何鍾氏登堂作証畢、官以次被告文福証據不足、將之釋放、但原被兩告各有不是、遂命每人簽保十元、六個月內不得再犯云、（新亞社）

全國藝展 在港舉行期 定廿日開始

上海藝風社主組之全國第三次藝展會、業已在廣州舉行、在港舉行之期、昨據畫人王少陵云、已鐵定本月廿日、假陶園連展四天、內有作品千餘幀、以劉畫居多、若港方書畫參加、可交德輔道國民銀行五樓大東報社轉辦處代收云、（新亞社）

東華東院 招考女看護

七月十二日舉行

東華東院每年均招考女看護生、記者昨晤該院主席盧榮傑氏、據云、現東院招考女看護、生十五名、已開始報名、定期七月十二日上午十時、在東華醫院大堂舉行、由現任各館監總理監考、又萬善緣已開發錄部彙派員四隊出發助捐、惟均有四環更練同出發、俾捐戶者有所辨別、免奸人藉名冒騙、至代收附薦處、亦已開始掛號云、（新亞社）

兩男女竊物 一判監一候訊

男子曾九（卅二歲）婦人陳某（四十六歲）、昨晨被控於中央巡理府包司堂、首被告前日在人道中昌盛疋頭店、竊去黑膠綢褲一條、交與次被告、用布包起、意圖逃遁、為華探張榮錦袁陽全二人瞥見、將之拘獲、官判首被告入獄二月、次被告押候廿四小時查訊、（新亞社）

違例藏火藥 崔記被拘控案

男子崔記、五十歲、失業、昨晨被控於中央巡理府史司堂、謂其於十日、在香港道被查搜時、持有火藥四十筒、引線兩札、未有執照、有犯港例、被告認罪、官判罰被告七十五元、或入獄六星期云、（新亞社）

謝宜邦昨來港

西南政委會秘書謝宜邦、昨乘廣九路尾次快車來港、記者遇於月台、詢以粵省近況、謝氏未作答覆、（中央社）

河相昨返廣州

日本駐粵總領事河相、前晚來港、係為迎接其妻、於到港之便、曾訪港日領水澤孝策、事畢昨已偕其妻赴省、（新聞社）

永福艦運鎢礦來港

數月來鎢礦輸出數量甚鉅

百粵產鎢至豐、當局派員開採、作為專賣事業、際茲各國擴充軍備、此項鎢礦銷場至廣、曾由粵當局曾與英商互訂合約、盡量吸收鎢礦、每担幾值九十四元、自該合約簽訂後內地鎢礦不絕運出、昨日探悉永福艦到港、載有一大宗、亦係交由該英商洋行點收存倉者、據艦中人談、粵省鎢礦、數月以來、輸出之數量甚鉅、每艦來港、必有運交、而內地開採工作亦忙、此種鎢礦力量、在六十六度之間與採購者條件適合、此外由他處運港發售者、其數亦夥、但其中有非屬政府專賣者、雖然當局明令不能擅運出口、惟港中各洋行採購此種鎢礦、統計亦屬不少、所值則較遜、每担約八十五元、而其力量則在六十五度之間、開港中收集鎢礦、以輸往歐洲英美德等國為大宗云（世界社）

鳴謝
先施人壽保險公司賠償快捷

先夫黎新，前在先施人壽保險公司投保壽險，港幣壹千元，當時身體異常健壯，旋染肺癆，不幸於本月十一日棄世，該公司據報，派員查明屬實，即於本月十六日將保欵如數賠償，氏得領賠欵，贍養有資，不至陷於窘迫，可知人壽保險，確能利益人羣，更蒙該公司賠償快捷，尤為難得，（先後五日，即行賠妥）感激之餘，特登報鳴謝，並以告世之投保壽險者，知所趨向焉。 該公司總行，在香港德付道中一四四號，電話二五零七九。

民國廿四年十一月十六日 未亡人黎覃氏泣啓

太古洋行船期廣告

廣州 往海口北海海防 六月十二號下午三點開行
岳州 汕頭福州上海青島威海烟台天津 六月十二號下午五點開行
慶元 往汕頭上海 六月十四號下午三點開行
新寧 往上海大連牛庄 十六號下午五點開行
蘇州 往汕頭上海 六月十七號下午三點開行
南寧 往汕頭青島烟台天津 六月十七號下午三點開行
濟南 往厦門上海 六月十八號下午五點開行
雲南 汕頭福州上海青島威海烟台天津 六月十九號下午五點開行
嘉應 往海口北海海防 六月十九號下午三點開行
汀蘇 往汕頭暹羅 六月二十號下午五點開行
江蘇 往汕頭暹羅 六月廿一號下午五點開行
瓊州 往汕頭上海 六月廿一號下午三點開行
綏陽 往汕頭青島烟台天津 六月廿四號下午三點開行
四川 往汕頭上海 六月廿四號下午三點開行

貴客附貨請到本行或德輔道西三號太古分局電話式式零式 貴客搭船定位請到德輔中雪百廿七號南泰但記自動電話式零壹式伍

華人總經理莫慶鏘 分局司理蔡璉一 謹啓

渣甸輪船公司船期

啓者本公司茲有堅固快捷輪船

貴生 往汕頭上海青島 六月十四號下午四點開行
瑞生 往神戶大阪 六月十五號下午五點開行
合生 往汕頭福州威海衛烟台天津 六月十五號下午三點開行
怡生 往汕頭上海青島 六月十九號下午四點開行
金生 往星架坡嘧喃吉打 六月十九號下午四點開行
茂生 往山打根 六月十九號上午十一點開行
吉生 往神戶大板 六月廿號上午七點開行
德生 往汕頭上海青島 六月廿一號下午五點開行
源生 往星架坡嘧喃吉打 六月廿四號下午四點開行
和生 往汕頭上海青島 六月廿四號下午四點開行
福生 往星架坡嘧喃吉打 六月卅號下午四點開行
顯生 往山打根 七月三號上午十一點開行

凡往汕頭上海青島輪船除星期日外均有船落貨兼接收長江各埠貨物貴客如欲附貨搭船者請移玉至本公司辦房面議是荷

電話式壹肆七七 渣甸公司啓

德記利士公司船期

海陽 汕頭 十一日下午四點
海陽 汕頭厦門福州 廿三日下午三點
新海門 汕頭 廿五日下午四點
海寧 汕頭厦門福州 廿七日下午四點
海壇 汕頭厦門福州 初一日下午四點

貴客如欲搭船附貨者請到本公司辦房面議是荷

德記利士公司啓

省港廣生隆船務洋煤行 船期廣告

啓者本行茲有最堅固快捷輪船 DASHING 夏歷四月廿七日啓行往荷屬萬鴉佬埠三馬林逸麻厘夾板英屬山打根埠由港啓程先往萬鴉佬 貴客搭船附貨請到本行面商是荷

本號搬往新地址德輔道中二百三十六號三樓自動電話二四一四四

注意 省行沙基一百七十號即六二三路 自動電話一二八零一

欲想靚畫‧紅金龍香煙……

請吸十二枝庄

本公司現由滬運到名畫五種。雅緻精妙，人見人愛。凡積存紅金龍吉包十六個。換名畫一張。

紅金龍香煙。確有獨到之處‧

夠派……
夠靚……
夠香……

諸君不可不試十二枝庄紅金龍香煙 每包一毫，

南洋兄弟烟草公司謹啓

港聞之二

婚姻不自由經濟未獨立 一少年假旅店自殺 被侍役發覺時經已氣絕 遺書乃父詳述服毒原因

近世青年、往往因婚姻不自由、或境遇困厄、遂萌死念、而趨於自殺、此種意志薄弱之行為、實為有志氣之青年所不取也、昨日上午十一時、德輔道中大羅仙旅店二樓某號房、突又發生青年住客梁炳豪、服毒自殺事、茲將各情調查如下、

發覺服毒 查昨晨該樓之管房、以該房少年住客梁炳豪、竟日無絲毫聲息、心竊疑之、乃叩門詢問、詎力叩無應、遂告該旅店主事者、遂設法將房門撬開查察、覩該少年已殭臥床中、眼突口張、涎沫滿流床中、知為服毒自殺、乃急電報警署、即派出中西警探前往查究、

警探查究 警探抵步後、即向旅店中人詢查一切、旋檢查少年遺體及遺物、發現有遺信一封、乃致大道西某號乃父梁某者、警探查詢完畢、遂電召黑箱、將少年遺體載入殮房、剖驗收殮、並派探傳其父梁某、上警署究問一切、

自殺原因 查梁某為某號之廚師、死者梁炳豪、為其長子、現年十八歲、因生計困難、已告輟學、惟梁於年前結識某氏女、兩情極為繾綣、但乃父不滿某氏女之行為、梁因經濟不能自主、致好願難償、復恨乃父之不諒、遂萌死念、其遺給乃父一函、乃詳述上項原因者云、（新聞社）

僑教會議決切實援助 新界友恭學校被搗亂案 推派執委鄧志清何厭等進行辦理

香港華僑教育會、昨據新界分會函呈、以會員鍾少庭、在新界廈村、開設友恭學校、經有二年、不料於本年五月十四日、突被該鄉人某甲、闖入學校、恣意搗亂、事後又恐嚇學生、不許上課、該會員遭此意外侵襲、迫得暫行停課、以待解決、事經元朗鄉議局調處、責令某甲賠償損失、由某甲之兄代表簽字和解在案、現因對方翻約不服調解、現已呈向新界理民府控訴、請予援助、以維教育等情、當經將案提交執委會、並邀該當事人鍾少庭列席、報告本案原委、詳實研討應付方法、計到執委十餘人、一致認為該會員校既被鄉人橫加摧殘、自應力加援助、以維教育、當由何厭提出具體辦法、議決如下、㈠即函新界分會、告以總會對會員校無辜受人摧殘、決以全力援助、並推派鄧志清、何厭、鄧小蘇、陳鐵一、謝飛鵬、李達人、黎萬機、鍾幽新等前赴該處協同辦理、㈡並請本港報界作輿論之援助、㈢去函元朗鄉議局、對該局此次主持公道、深表謝忱、㈣於必要時、由總會代聘律師依法保障、聞該被推派諸員、擬本星期日（十四）聯赴該處着手辦理云、（新亞社）

少年服毒自殺

旺角山東街廿六號樓下、少年麥輔、廿歲、不知因何感觸、于昨晨乘人不覺、潛服鴉片自殺、幸為店中同事發覺、即送往廣華醫院洗胃、幸無性命之虞云、（新亞社）

阮全眞醫師包醫 一切毒症

初染新流……即日見效
餘毒久流……四天包愈
小便刺痛……立刻止痛
惡毒大瘡……卽夜包消

用秘傳眞方萬醫萬效敢誇第一若不見效原銀奉回患者請來一試便知余言不謬也

（醫所）大道中壹柒陸號何東行三樓

（剪此告白到診免費）

香港聯泰燕梳有限公司廣告

本公司開設二十餘年之久實備資本銀壹百五十萬圓經在香港政府註冊專營各埠水火保險業務交易通融賠償敏捷久為各界信仰如蒙 賜顧請到德輔道中弍百七十二號本公司面商各處商埠請向分局代理接洽為荷

THE LUN TAI MUTUAL FIRE & MARINE INSURANCE Co., Ltd.
No. 272, Des Voeux Road Central

（電話弍壹壹叁壹）

聯泰燕梳有限公司總司理譚煥堂謹啟

被控毆打印警察 街頭唱戲兩男子 事起於印警勸止兩人當街唱戲 押候十九日審訊

男子金坤、姚錫二人、昨日被控于中央巡理府史司堂、謂其星期六晚、在成和道毆打六八三號印警謨軒星、犯行為不端之罪、首被告延夏高理律師代表辯護、據原告上堂作供稱、當晚九時許、被告等在成和道當街唱戲、余上前向之警告、命其不得喧嘩、被告等絕不聽命、繼續如故、余乃奪去其簫管、飭之離去、首被告上前以汚言向余辱罵、並舉拳擊余胸、緊執余臂、將余驅逐、余遂將之拘捕、但簫管則被其同伴奪回、首被告當時大呼「打個嚟囉」、自地上拾一石塊、猛擊余頭、其他數人亦有同樣舉動、不得已鳴笛召救、首被告復將警笛奪去、並亦被扯斷、兇徒既聆笛聲、有二人卽發足逃遁、但首次被告仍糾纏不休、次被告將余之衫鈕弄毁、頭巾亦被打落、幸有一華警聆聲馳至、將被告二人遞捕、余之頭部、受傷流血、頭巾遍覓不得云、至是夏高理律師將之盤詰、據其答稱、奪去頭巾、乃一恥辱之事、當時第二被告上前奪取、余未有拔出警棍云、繼由華警三四一號供畢、官命押候十五日下午審訊、（新亞社）

港空軍司令達折爾繼任 舊任司令奉調回英

英國遠東空軍總司令部、向設星架坡、而本港則設司令、受星總部管轄、查本港司令奇亞利氏、最近奉調回英、經由英空軍部委派前駐星架坡之空軍隊長達折爾氏繼任、查達氏於歐戰時、曾入飛行隊、任英空軍中頗有相當資格、最近因本港空軍拓充、執廷卽調氏任斯缺、以籌劃本港空防、（新聞社）

男子發狂跳樓

昨日深水埗通州街某號二樓、有少年黃照、廿二歲、因病發狂、由二樓跳下街中、當堂跌傷頸手等部、後由差人用十字車、送往廣華醫院施治云、（新亞社）

馮適如絕技 芝蔴面上寫唐詩 將在本港公開展覽

粵人馮適如、夙有神眼之稱、能以小如芝蔴之面積、寫唐詩兩首、玲瓏浮凸、纖小如塵、為一般人眼所不能認識、倘以顯微鏡燭之、則字體端整、肇法秀勁、媲為鬼斧神工、最近馮氏擬來港小遊、并偕其徒陳愛平、龍仲賢等蒞止、將其生平所書、嘔心瀝血之作品、公開展覽、以飽島上人士之眼福云、（新聞社）

救傷班女畢業生 十二人及格

聖約翰救傷隊、於去年二月五日、開辦之中文女救傷班、係由單樂生醫生講授、經於本年三月廿一日、由張紹勳醫考驗、及格者十二人如下、鄭婉冰、區嘯琼、陳洪富、陳洪貞、秦淑貞、馮艷霞、黃月華、陳雪卿、許希秀、羅鄭氏、李碧霞、黃瑞紅、此十二人之文憑巳寫妥、及格各生、可親到總會領取云、又聖約翰救傷隊昨收到捐助欵項如下、大埔墟成功祖堂六百元、修頓夫婦一百元、郭幼庭一百元、高少華經手七十元、李炳二元、廖霖二元、了見姑娘三元、廿文珊姑娘二元、李洪華四元八毫、新勝利大寶號二元、雜項一元五毫、（公社）

疑犯昨過堂 劫艇案

男子陳國、二十一歲、陳發、三十歲、昨晨被控于九龍巡理府謝司堂、謂其于去月三十一日、在鯉魚門外東龍島、偕仝五人騎劫一未有號數之貨艇、刦去艇主朱談勝火油布疋等物、查此案共捕獲疑犯五人、主控方面正進行搜集證據、官乃命將案押候云、（新亞社）

搶匪逃不了 一判監一押候

男子陳福仔、廿一歲、陳福、二十歲、二人被控于案、謂㈠首被告于本月九日、在深水埗街市街、搶婦人麥二偕小童之玉鈪一隻、㈡次被告接贓、昨晨由九龍巡理府譏司提訊、主控帮辦對官稱、當日首被告將玉鈪搶得後、卽交次被告攜告發賣、同時原告發覺失鈪後、卽到各處訪查、結果在深水埗福華街某收買攤查出、並當堂將次被告拘獲、由次被告供出首被告交其發賣、並引警將首被告拘獲云、官命將首被告還押候四十八小時再審、判次被告入獄四月云、（新亞社）

區壽年今日北上 向中央報告出國考察經過

前十九路軍將領區壽年、漫遊歐西各國歸來抵港後、曾赴廣州訪候戚友、日昨返港、據區氏親友對記者稱、區師長已定於明晨（十一晨）搭俄國皇后輪赴滬、轉車入京、謁見中央當局、報告此次出國考察經過、並接洽要公云、（新聞社）

暹羅高僧 喀地北上 考察佛教準備著書

暹羅高僧喀地、因欲著書以宣揚佛法、乃發願環遊世界、考察各國佛教情況、月前巳赴南洋各地漫遊、日昨由星洲乘輪抵港、旋於昨（十日）晨乘廣九早次快車上省、赴各寺院參觀、是日下午四時、復乘尾次快車返港、定於今晨離港乘輪北上、赴華中華北考察完畢後、卽逕赴日本、轉赴美洲各國、然後西行、俟漫遊歐各國後、始返暹著書、以傳諸後世云、（新聞社）

今日廣播秩序

十二時半、西樂、一時、天氣及時刻佈告、一時卅分、新聞佈告、一時四十分、接香港大酒店、二時十五分完、四時至五時、中樂唱片秩序、自由之花、（胡蝶）、黃昏曲、蝶和蜂、（陳玉梅）、南天門、戰蒲關、（尚小雲、王少樓）、四郎探母、（馬連良、尚小雲）、虎帳英雄、（陳非儂、新細倫）、明月証前因、金山女、（雲妃）、詩、新生活、（袁美雲）、五時至五時卅分、兒童遊戲秩序、五時卅分至六時、繼續中樂唱片、晴雯撕扇、（朱頂鶴、張舞柳）、女兒曲、愛之花、（梁梓貞）、春閨怨、（陳麗英）、六時二分至七時、繼續中樂唱片、小青現香魂、（呂文成）、王簪記、（少新權、梁淑卿）、紅豆子、（李麗蓮）、夜宴璇宮、（薛覺先）、渴解相如、（白駒榮、呂文成）、七時、西樂、八時天氣時刻及股份行情佈告、八時十五分、弄琴唱歌、及九時卅分、弄琴唱歌、十時四十五分、跳舞音樂片、十一時完、

追悼李煜堂 省港名流籌備 商會函邀各界參加

本港巨商李煜堂、月前在港逝世、本港人士、同深痛惜、現由廣州及本港名流鄭榮光、金曾澄、周壽臣等、發起訂於六月廿七日下午二時半、在本港軒尼詩道中華循道會禮拜堂舉行追悼大會、昨由華商總會發出通函、邀請各界參加、玆錄原函於次、〔逕啓者、本會現收到李府送來煜堂先生訃告、內附鄭榮光金曾澄周壽臣等發起開追悼會通啓、定於六月廿七日下午二點半鐘、假香港軒尼詩道中華循道會禮拜堂、為李公煜堂開追悼會、以慰先靈、而申哀慕、等由、用特專函奉達查照、如荷同情、敬請依期前赴追悼為盼、若有誄詞輓聯等、請交德輔道中二九六號上海聯保公司便妥、專此奉達、並頌台祺」、華商總會司理曹學愚謹啓、（中央社）

中華電力公司購置新型機 半島電力將可增二倍

中華電力公司、近為發展業務、並為增加新界電力起見、前經董事局議決、增購新式交流電力發動機一座、及容積十二萬磅之巨型汽鍋一隻、巳由英國威架士電器公司、及萬國燃料公司、特派全權代表畢專頤、乘機飛港、接洽承建手續、業巳妥當、俟在英建造完成、即可運港裝置、將來對海電力可增加二倍以上云、（中央社）

戲目

△香港▽
娛樂—陳查禮大鬧馬戲班（西片）
皇后—紅伶秘吏（西片）
中央—牧馬王（西片）
東方—雌雄鬥智（西片）
高陞—兒女債（中片）
太平—海底針（中片）
利舞台—威武將軍（西片）
九如坊可憐秋後扇（中片）
西園—標準老婆（中片）
新世界—黑地獄（西片）
香港—婦人心（中片）
長樂—風流小姐（中片）

△九龍▽
平安—怒海恩仇（西片）
大華—蝴蝶玉人（西片）
景星—綠野紅顏（西片）
普慶—陸智夫國術團
官涌—軍校生活（中片）
東樂—掌上珠還（西片）
北河—西施（中片）
油蔴地—塞江落雁（中片）
砵崙—人獸奇觀（西片）
光明—西施（中片）
旺角—地藏王出世（中片）
明星—戰敵情鴛（西片）
廣智—無底洞（中片）
新九龍—六十六號屋（中片）

一宗圖騙疑案

男子吳唐利、卅三歲、昨晨被控于中央巡理府包司堂、謂其日前假冒二台棚廠之圖章、騙去現欵四百元、後為該棚廠發覺、前月將之拘獲、主控英探日基路、求官將案押候兩天、以便查究、官允所請、（新亞社）

余珠自殺卒死

深水埗醫局街某號三樓、女子余珠、卅二歲、不知因何感觸、於前日下午二時、潛服鴉片烟膏、意圖自殺、追後家人發覺、急電十字車、送往九龍醫院洗胃、但服毒過深、延至前晚十一時許斃命、（新亞社）

窃燈胆被拘入獄

男子李文、廿二歲、昨晨被控于中央巡理府包司堂、控其㈠前日在女成街七十四號二樓樓梯口、窃去燈罩一個、燈胆一個、㈡在同街八十號四樓、窃去燈胆一個、共三罪、被告認罪、官判入獄三月、（新亞社）

銀幕新訊

●九如坊● 卽日起、映南粵公司本年度榮譽特製品可憐秋後扇」、該片由韓蘭素、桂名揚、黃唯麗、朱普泉等合力主演、光線玲瓏、收音清楚、劇情美妙、愛觀國片、宜早定座云、

●新世界● 昨日起、映科學怪人主演之「黑地獄」、造詣之深、足以睨視一切恐怖片、故觀衆異常擠擁、但聞該片為畫期關係、不能久事留港、最後機會、只有今天云、

潮州同鄉會徵求

旅港潮州同鄉會、感於社會不景、會員負担困難起見、巳將會費一項由年收二元改為一元、且可按月繳交、並為一般貧苦會員着想、附設慈善組織、加入該組者、如不幸仙逝、得領賻儀一百元、聞自該項新章實行後、極為該會大多數同鄉所擁護、故本月起、該會決定舉行會員大徵求、由本屆全體執監委員分任徵求隊長、日來登記入會者、極為踴躍云、（新亞社）

九龍鄺家理髮

新到美國特式電髮機多種 故特將原價略減以酬各界 仕女歷年 惠顧厚意

全頭原價五元減收三元
乾電機原價八元減收五元
水熨兼洗頭原價一元半減收一元

彌敦道三百一拾號電話五七三八八

鄺家理髮啓

現代電髮美容室

準期六月六號開幕

地址油麻地彌敦道三六四號卽福祿壽餐室樓上

電髮 一律 二元

咳血遇救

余患肺癆咳血數年甚至潮熱氣促胸背翳痛纏綿床蓐寢食不安歷延中西醫調治皆無寸效法醫理斷根幸得友人力薦四代名醫家崔亦良先生診治服藥一劑咳血立止連診旬餘霍然全愈至今並無復發洵稱醫聖手的確名不虛傳感激無涯特此鳴謝聞先生乃省城名醫長指甲崔國泰之孫經廣州政府考取最優等醫生曾充各大善院醫席經驗最足活人無算云 醫寓香港大道中一百五十六號二樓（中央戲院右鄰）剪此告白贈醫免費 電話三二三五四 ▲濠治愈人 鐸也船澳工人黃其標敬頌

亞張電髮美容院 四月初一開市

本院聘到美容專家擅理曲波髮粧並聘在南北理髮室受職數載之亞張在本院主理切男女電髮現由歐美名廠定到最新式之電髮機多種及各種用具皆以適合衛生為主且地方雅潔空氣充足欲求美髮者盍興乎來 注意電髮全頭一元五毫

院址彌敦道七百七十一號即警察學堂斜對面 電話五九三叁三

南華日報

接體育第一段

亦被閃過，當時情景、眞是妙不可以醬油，迫近龍門，施用十二生的口徑之射擊，門將束手無法施救，遂開一比○紀錄，再戰之後，安青年大舉反攻，亟謀報復，適着徐亞輝坐鎮中原，安青放過，遂被迎頭痛擊，世運前鋒進攻，因傳送失度，亦被拒退，安隊反攻亦不得逞，戰至五點二十分時，中鋒李惠堂接得防線來球，斜傳左翼鄭季良進兵，鄭奉命直進，效法曹將軍，破關深入折回內部，衛兵前來制止，亦難擋鄭將軍之鋒，舉脚猛射，又入網中，二比○，

妙射妙接

球放塲中復開，安青年甫行反攻，又被擊退，世運前鋒又捲土重來，遂成半面倒局勢，五前鋒聯絡進攻，怪頭妙脚幷用，球王單騎破敵，施用妙射，球勢勁而且猛，門將妙接，當時二方之精彩，眞是非筆所能描寫，愈戰愈久，一攻一守，戰勢愈烈，安青年腹地受敵，險象環生，當五點二十二分時，安青年龍門告急，世運前鋒五將圍攻，安青年防軍亟謀打開出路，無如肉搏多時，終亦罔效，曹將軍右路協擊，敵軍擋驅，轉身折進，舉起左足橫掃，又中要害，網底直入，三比○，續戰之後，安青年實力不支，左右被迫，應付無方，球王接得來球，自彈自唱，過關斬將，毫不費力，惟入禁城時，球之趨勢過偏，門將出迎，但爲球王搶足先登，倒地橫射入網，四比○，當時因門將出迎，竟與球王相撞，略受微傷，惟稍事摩擦，又復出塲應戰，再戰之後，世運隊再行進攻，當軍抵禁城附近，馮將軍力追，衛兵達藍奚西利制止，紮脚不住，竟被捕及，該後衛覺敗無理，舉手毆馮將軍，事被球證察悉，即行驅逐出塲，馮將軍之不同手報復，確不失英雄本色，其眞正維護體育精神，誠足令人欽佩，時至五點三十五分，球證鳴嘯休息，世運隊遂以四比零佔先，

兩翼媲美

下半塲易地再戰，雖由安青年先行進攻，惟被拒退，安青年又楚歌四起，被迫角球，由北華主傳，落點甚佳，惟被敵門將拒退，但球去不遠，又被季良接住，舉脚一射又入網中，五比○，球甫復開，徐中衛因爭球脚部受傷，即行退出，安青年拒絕補額，遂亦以十人應戰，當時世運禁地發生紛亂，黃門將處位失宜，乃被敵中鋒報復一球，光蛋打破，五比一，戰至六點時，球王單騎直進，安青年防地空虛，門將出迎，雖被救出，反落球王脚下，又被射入，六比一，

黑炭逞威

復開球後，安青年進攻，惟被小黑炭截住，單騎直進，三防關悉被衝破，門將出迎，亦被一併救治，球直入網，七比一，再戰之後，安青年作背城借一，大舉反攻，襲擊世運防地，後衛鄭季良違法抵禦，被球証判以十二步自由踢，中鋒執行，一脚射入，成績一變而爲七比二，復開球後，安青年仍受包圍，龍門危險至再，惜射擊失度，皆空蕩出塲，直至收塲，得失未再，遂以七比二之成績收軍，世運隊大勝，該隊于明早一隊乘飛機出發星洲應戰，一隊則于明日下午乘輪直赴棉蘭云，

上半塲

第一球……曹桂成……世運隊
第二球……鄭季良……世運隊
第三球……曹桂成……世運隊
第四球……李惠堂……世運隊

下半塲

第五球……鄭季良……世運隊
第六球……巴帝窩……巴盟主
第七球……李惠堂……世運隊
第八球……陳鎮和……世運隊
第九球……巴帝窩(十二碼)巴盟主

世運隊七球 巴盟主二球

世運隊到棉蘭 僑胞熱烈歡迎

準備贈旗優待學生觀戰 鐵路利便球迷增開快車

(棉訊)我國世運足球隊准於本月九日乘船到棉，十一日開始與此間勁旅比賽，查此間比賽代理人，以世運會足球隊所負使命重大，駐棉領館已發起召集各僑團舉行聯合歡迎會，並贈旗，以勞遠征，屆時還往海口歡迎之僑胞自必踴躍，特向日里火車公司約定頭二號專車多輛，爲往海口歡迎球隊之僑團代表乘坐，世運隊球員上岸後，亦乘坐特備放專車來棉，據代理報告，僑團代表如欲乘坐特備之專車，前往海口歡迎者，往返僅須繳費三十仙，本月八日下午二點爲截止報名時間云，聞比賽事務代理人，爲優待各校學生參觀球戰起見，凡持有各該校之證明書向購球票者，一律折收三方(二號位)云，日里火車公司當局，爲便利外埠觀客起見，決在比賽日期中飭令亞沙漢、先達、火水山各埠火車站，增開快車，並在本棉開行夜車一次，藉使外埠觀客，得於當晚趕返該埠，此訊已誌前報，茲據日里車公司當局報告，各埠增開之快車，其開行時間已規定如下，亞沙漢——十二點十四分開行，基沙蘭——十二點卅四分開行，丁宜——二點零三分開行 下午三時到棉，火水山——二點開行，冷吉——二點卅分開行，民禮——三點卅五分開行，下午四時到棉，先達——十二點五十五分開行，到丁宜時轉乘亞沙漢來棉之快車

世運隊最近戰績

勝	西貢B隊	八比一
	西貢A隊	四比一
	星洲聯隊	四比零
	吧地護手	二比一
和	萬隆選手	二比二
勝	泗水士選	十比二
	泗荷中學	三比一
	泗水埠際隊	三比一
	瑪琅選手	一比零
	龍川隊	九比零
	梭羅混合隊	六比二
	梭羅華青會	五比二
	吧城盟主隊	七比二
	星洲軍聯	四比零

永安銀行

資本 額定港幣五百萬元 實收中洋五百萬元

業務 來往存欵活期儲蓄各種定期存欵中外各埠滙兌 按揭押滙保管信托象備各種堅固保管箱租値相宜手續簡便辦理妥善如蒙光顧無任歡迎

行址 德輔道中二十六號 電話 二壹一式一 三一一式二

總司理郭泉謹啓

儒醫 呂哲公先生 愈我糖尿瘰癧

中央國醫館名譽理事 廣東國醫分館名譽董事 僑港國醫聯合會常務委員……

弟染糖尿及瘰症數年，久醫無效，幾瀕於危，幸蒙舍戚吳肇鍾舉師荐延先生調治，遵服「糖尿萬靈丹」及「瘰癧內消散」一月，諸恙悉除，眞良醫神術也，茲特登報，介紹求醫者，(先生精理內科婦兒科糖尿血症瘰癧癆傷眼喉科及外毒症) 廣州市拱日西路五十一號 張錦啓

先生秘製 糖尿萬靈丹 (每料一百元)(重症不過三料)　消宮秘方 瘰癧內消散 (每樽一元)(暫沽半元)

(總務處)香港中環威靈頓街壹百式拾捌號式樓 …電話式柒玖壹式…

棋國春秋

•橘中子編• •每日出版•

◁……•第一二二期•……▷

南華體育會主辦 全港公開單人棋賽

江鎬垣對黃定章(二)

第二局江先。立炮五路。橫直開車。黃以士角炮橫車河炮應戰。江乃利用中炮之力。號令中兵。衝鋒過陣。再於第二十三着平炮取象。欲以一炮換双象馬。黃亦機警。即出帥避之。使其炮不得逞。第三十着黃進車捉馬。江亦進車駁炮。局勢頓形和緩。及後双方再以其車互捉馬炮。甚爲精彩。結果各餘車炮双兵。子力均等乃和

第二局 江先和黃 棋証 郭朝棟

江	黃
卒三進一	馬二進三
炮八平五	馬八進九
馬八進七	炮八平六
炮二進五	象三進五
馬二進三	炮二進二
卒五進一	車九進一
車九平八	車一平二
車一進一	車九平四
車一平四	仕四進五
卒五進一	兵三進一
卒五進一	馬三進五
炮二平五	將五平四
炮五平一	象七進九
車八進四	兵三進一
卒七進一	車四進六

江鎬垣

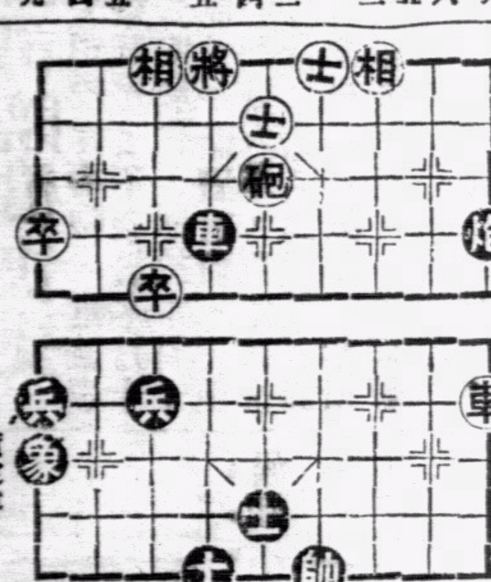

黃定章

江	黃
車四進四	車四平三
車四平六	炮六平四
車八進一	車二進四
車六平八	車三退二
馬一進五	車三進一
車八平五	砲四平五
車五進一	砲五進四
士四進五	車三平四
帥五平四	砲五平一
車五平九	車四平六

第三局黃先。推進三兵。出馬直取中兵。江以五七路炮反佔攻勢。進砲取中兵後。復將七砲平于五路。集中兵力。以備邁攻。第十六着升一路之車運往四綫。着法甚捷。黃以聯炮之勢。卽埋士角以阻之。江乃利用平帥殺敵着法。進車斬黃二路炮。以消其聯絡之勢。已先勝一子。復運用砲馬之力着着進逼。第四十二着仕進馬攻車。黃竟平車二路。江卽進馬阻之。乃定大局焉。

第三局 黃先江勝 棋証 郭朝棟

黃	江
卒三進一	炮八平七
相三進五	馬九進八
馬二進三	車八平七
馬三進四	炮二平五
馬四進五	炮五進四
士四進五	炮七平五
車一平四	仕四進五
馬八進九	車一進二
車九平八	車一平四
炮八平六	車八進七
炮六平二	將五平四
車四進九	仕五退六
炮二退二	馬二進三

黃定章

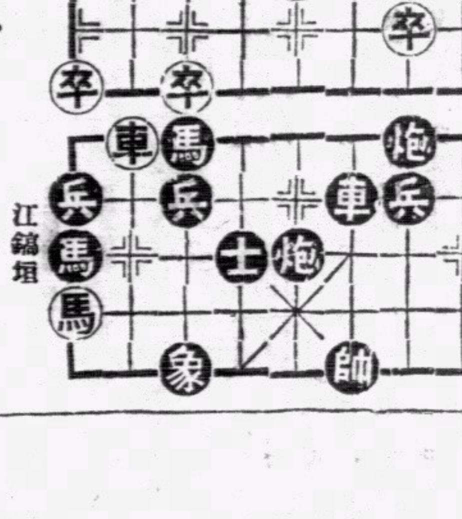

江鎬垣

黃	江
車八進四	車四進五
馬五進三	士六進五
車八平五	炮五平一
卒一進一	炮一退二
車五進一	象三進一
馬三進一	炮一平三
馬一退三	仕五進六
馬三進一	馬三進五
車五平二	馬五進八
續三局	江勝

公開單人棋賽昨晚成績

陳冠英勝陳恩 二對零
鍾洽勝鍾尙德 二對零
余亦青對江鎬垣 余一和一勝
麥紹文對何醒武 各勝一和一

以上余麥兩對未完，今晚繼續在南華塲館比賽。

戀愛的故事

昨日老伍來，爲余道一戀愛故事，香艷有趣，亟爲記之！

蜜絲某，長交際，喜結交男朋友，尤健談戀愛經，一時有情大家之稱，每出遊，追逐蜜絲畔者，動必多人，而粉紅色之信件，日如雪片紛來，應接不暇，久而久之，蜜絲漸爲所苦，覺頭昏目暈，精神恍惚，亟謀擺脫之道，蜜斯脫某，察知其事，密以虎標萬金油八卦丹，囑爲服治，蜜絲感激之餘，極謝蜜斯脫某大德，因是感情日密，由初戀而熱戀，終于有情人成了眷屬。

南屏酒店

三大特色

恭頌手脚專科 周達文先生治愈 骨節痛聖手

弟患骨病率到直筋痛。久坐起行。倍加痛苦。行鬆又稍自然。不轉動則無事。諸醫都說風濕痰濕之類。愈醫愈壞。後得杖免強行得十餘步。已成廢人。周達文先生斷爲血不營筋。服藥十餘天行動復常。謹此鳴謝。 陳標謹頌

深水埗長沙灣道七十六號樓下 診症時間午前在旺角碼頭行入六間一點至五點在大道中(中央戲院左隣十間保元堂 電話三二一七六○

梁培基止咳丸

華咳除痰防癆健肺

內科婦科 **王日光胃痛靈**

專治心胃氣痛。胃酸過多。胃潰瘍。時起刺痛。暗痛。炙熱痛。刺痛。抽搐。壓悶。飽滯。噯氣。脹痛鬱。十二指腸潰瘍。本醫消化不良。大便不整。腸鳴。腹瀉。習慣性便秘。根據生理狀態。治療經驗。配合此方。凡遇以上各狀。一服「胃痛靈」立刻止痛。止嘔。止瀉。治標治本。訊速消除一切病狀。輕症服一二盒。重病服至病痊愈爲止。大便流通。安腦強心利尿多服殊無防碍。▲總發行香港大道中一七六號何東行五樓王日光醫務所電話三一六零六 ▲代理處各埠中西藥行均有代售成藥房未備由郵敎交香港總發行買藥不加郵費每盒式元六毫小瓶式毫

婦科專家 **李靈仙經痛靈**

專治婦女月經時。一切困難障碍。腹部腰骨痠痛。凡過多。子宮發炎。白帶。精神衰弱。頭暈眼花。成經血小肚刺痛等症。本醫根據生理治療衛生有不舒服。痛卓著。配合此方不寒不燥。概無反應。凡遇以上症狀一服「經痛靈」立除痛苦。治標治本。永無復發。如有其他合并症者。請來本醫生診治。更爲妥善。總發行香港大道中一七六號何東行五樓李靈仙醫務所 電話三一六零六 ▲代理處各埠中西藥行均有代售成藥房未備由郵敎交香港總發行買藥不加郵費每瓶式元六毫小瓶陸毫

王愛慈婦科

專家擅醫久不受孕及一切暗病

醫寓大道中一七六號何東行四樓

較剪嘜免晒白鞋帽粉重要啓事

啓者。本公司所製之較剪嘜免晒白鞋帽粉。選用上等化學原料。配製而成。質幼雪白。快乾。且能禦雨防塵。粉色不脫。功用卓著。行銷中外。久爲各界所贊許。本公司早將「較剪嘜」免晒白鞋帽粉之盒式裝璜。及顏色配置圖樣等。「註册在案」。得彭射仿冒。詎料本港大道中一五三號梁新記及大道西一八八號志華號。藏有冒效本牌免晒白鞋帽粉發賣。影射漁利。本公司當卽會警到塲執獲僞貨兩宗。控之於案。經於九月廿日。在巡理府史司審訊判罰雙十牌梁新記二百元。另賠本公司訟費一百元。罰志華號一百五十元。另賠本公司訟費五十元。令飭將所有搜獲之僞貨。當塲毀滅。並責令該兩號以後不得再犯。今特登報聲明。俾社會人士知其眞相。尤恐同業中。尙有買入此種僞貨發售或藏匿。而干法紀。望各方惠顧諸商。勿受所愚。幸垂察焉。

商標註册 假冒必究

請認明較剪嘜

免晒白鞋帽粉

南華較剪嘜化粧品公司謹啓

總行香港皇后大道中三八二號 分廠廣州市西濠二馬路三聖宮街十七號

機器洗衣局

乾濕洗染業衛生浣衣家

分局 由大道中門牌六十號 遷往大道中二十二號A